

NEWS HEADLINES

- TLKM dorong Mitratel masuk bursa saham
- TLKM siapkan 10 aksi pengembangan bisnis
- Konsumsi semen turun 1,3%, pendapatan INTP per1H17 turun 15,5%
- Tiga anak usaha PTPP akan IPO pada kuartal IV 2017
- PTPP akan terbitkan perpetual bond Rp 700 miliar
- PTPP akuisisi kilang minyak di Sulawesi
- TOTL alokasikan capex 2018 sebesar Rp 50 miliar
- TOTL peroleh kontrak Rp 2,67 triliun hingga Juli 2017
- TOTL targetkan perolehan kontrak Rp 4 triliun di 2017
- APLN jual aset properti ke DIRE
- Produksi FeNi ANTM naik 12% per per 1H17
- Volume produksi emas ANTM per 1H17 sebanyak 1013 kg
- Proyek P3FH ANTM ditargetkan selesai pada tahun 2018
- ANTM akan divestasi saham Indonesia Chemical Alumina
- ANTM ajukan tambahan kuota
- SGRO bangun pabrik baru
- Laba TBLA per 1H17 naik jadi Rp 501,72 miliar dari Rp 309,79 miliar
- BBRI emisi obligasi berkelanjutan II tahap III 2017 senilai Rp 5,15 T
- BBRI layani transaksi SVF secara non tunai
- BBNI naikan rasio pencadangan menjadi 150%
- BBNI targetkan 1 juta KPI

JAKARTA COMPOSITE INDEX CHART

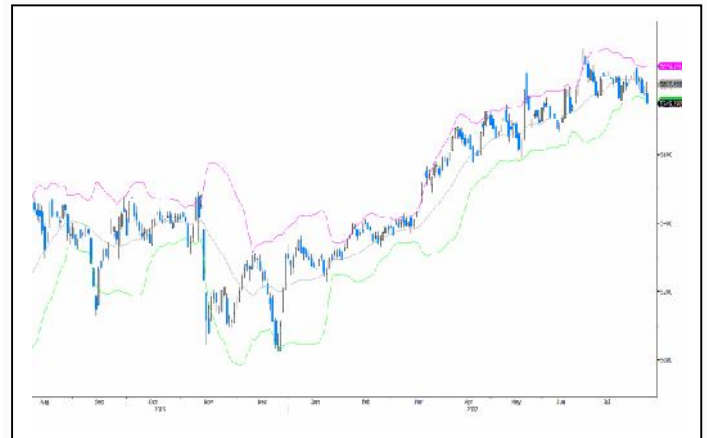

Support Level	5728/5707/5665
Resistance Level	5792/5834/5855
Major Trend	Up
Minor Trend	Down

JAKARTA INDICES STATISTICS

	CLOSE	CHANGE	VOLUME (Mn)	VALUE (Rp Bn)
IHSG	5749.292	-28.190	6,633.336	6,278.740
LQ-45	954.983	-4.469	1,740.623	4,198.308

MARKET REVIEW

Pasca pengumuman sejumlah data-data ekonomi di negara Eropa pada Senin (7/8), bursa saham Eropa bergerak mix dan tentatif melemah. Data industrial production Jerman pada Juni 2017 turun 1,1% MoM dari sebelumnya tumbuh 1,2% MoM. Secara tahunan data industrial production Jerman pada Juni 2017 hanya tumbuh 2,4% YoY dibanding periode sebelumnya tumbuh 5%. Sementara harga rumah di Inggris pada Juli 2017 naik 0,4% MoM dari periode sebelumnya -0,1%.

Mayoritas bursa saham Asia pada Senin (7/8) menguat, kecuali bursa saham India, Singapura, Thailand, Indonesia. Penguatan di bursa saham Cina karena meningkatnya cadangan devisa pada Juli 2017 menjadi USD 3080,7 miliar dari periode sebelumnya USD 3056,8 miliar. Sedang neraca pembayaran current account balance di 2Q 2017 naik menjadi USD 52,9 miliar dari USD 18,4 miliar. Apresiasi di bursa Cina juga didorong oleh ekspektasi berlanjutnya ekspektasi pertumbuhan ekonomi Cina yang kuat. Pasar juga mengantisipasi data-data ekonomi yang akan dirilis pada Selasa (8/8), yaitu data ekspor-impor, neraca perdagangan, inflasi, PPI. Ekspektasi data ekonomi Cina bulan Juli 2017 yang kuat mendukung saham-saham Cina baik di bursa saham Cina maupun yang diperdagangkan di bursa saham Hong Kong. Bursa saham Jepang rebound di akhir sesi kemarin karena melemahnya Yen yang berpotensi menaikkan prospek laba eksportir. Depresiasi Yen terhadap US dolar disebabkan oleh data tenaga kerja Amerika Serikat (AS) yang kuat pada Juli 2017, dimana nonfarm payrolls meningkat 209.000 pekerjaan dan tingkat pengangguran mencapai level terendah dalam 16 tahun serta pertumbuhan upah bulanan meningkat. Data payroll AS yang membaik ini mengapresiasi mata uang US dolar, sehingga membebani mayoritas mata uang dunia lainnya.

Bursa saham Indonesia bergerak fluktuatif, tapi IHSG di akhir sesi II ditutup melemah 0,488% ke 5749,292. Indeks sektor konsumsi mencatatkan penurunan terdalam sebesar 1,461%. Investor asing mencatatkan net sell sebesar Rp 347,03 miliar. Koreksi IHSG itu diperkirakan pasar sell on news pasca dirilis data pertumbuhan GDP 2Q 2017 sebesar 4% QoQ dari periode sebelumnya -0,34% QoQ. Sedang secara tahunan GDP pada 2Q 2017 tumbuh 5,01% YoY atau relatif sama dengan 1Q 2017 sebesar 5,01% YoY tapi lebih rendah dibanding 2Q 2016 yang sebesar 5,18% YoY. Pertumbuhan PDB di 2Q 2017 ini tidak sesuai dengan ekspektasi pasar yang memperkirakan adanya akselerasi. Pertumbuhan ekonomi di 2Q 2017 ditopang oleh ekspor dan investasi. Padahal pada 2Q 2016 ekspor terkontraksi dan konsumsi melambat. Pada Juli 2017 Indonesia mencatatkan kenaikan cadangan devisa sebesar USD 127,76 miliar dari sebelumnya USD 123,09 miliar.

Menurut Institute for Development of Economic and Finance (INDEF) pertumbuhan ekonomi kuartal II 2017 melambat karena adanya keterlambatan pencairan tunjangan hari raya dan penyaluran beras untuk keluarga miskin (raskin) kepada masyarakat prasejahtera. Namun INDEF memprediksi pertumbuhan ekonomi hingga kuartal III 2017 bisa mencapai 5,1%-5,2% YoY. Pertumbuhan ekonomi di semester II 2017 akan didorong oleh konsumsi rumah tangga dan belanja pemerintah.

MARKET VIEW

Peningkatan utang pemerintah menjadi perhatian pelaku pasar, dikhawatirkan menjadi ancaman terhadap kondisi perekonomian Indonesia kedepan. Untuk meyakinkan pelaku pasar pemerintah maupun otoritas moneter terus memberikan kepercayaan dengan mengemukakan pendapatannya. Bank Indonesia (BI) mengemukakan bahwa utang Indonesia saat ini masih berada dalam level sangat sehat menjawab kekhawatiran sejumlah pihak yang menilai utang pemerintah terus bertambah. Saat ini utang pemerintah 28 persen dari Pendapatan Domestik Bruto (PDB).

Posisi cadangan devisa Indonesia akhir Juli 2017 tercatat US\$127,76 miliar, lebih tinggi dibandingkan dengan posisi akhir Juni 2017 yang sebesar US\$123,09 miliar. Peningkatan tersebut terutama dipengaruhi oleh penerimaan devisa.

Indeks Tendensi Bisnis (ITB) pada triwulan II/2017 sebesar 111,63. Hal ini menunjukkan kondisi bisnis meningkat jika dibandingkan triwulan sebelumnya. Tingkat optimisme pelaku bisnis juga lebih tinggi jika dibandingkan dengan triwulan I/2017 103,42. Kondisi bisnis pada triwulan II/2017 yang meningkat disebabkan oleh peningkatan tiga komponen pembentuknya, yaitu pendapatan usaha dengan nilai indeks sebesar 118,93, penggunaan kapasitas produksi/usaha dengan nilai indeks sebesar 114,55, dan rata-rata jumlah jam kerja dengan nilai indeks sebesar 101,40.

Ekonomi Indonesia pada triwulan II/2017 tumbuh sebesar 5,01 persen YoY. Membaiknya pertumbuhan sejalan dengan kinerja investasi atau Pembentukan Modal Tetap Bruto (PMTB) yang membaik. Investasi didukung oleh realisasi belanja modal pemerintah pusat pada APBN 2017 sebesar Rp35,7 triliun atau meningkat 4,36 persen YoY. Selain investasi, konsumsi rumah tangga masih memperlihatkan kinerja positif terhadap ekonomi pada triwulan II/2017, karena adanya Ramadhan dan Idul Fitri, libur sekolah serta banyaknya hari libur selama 39 hari dalam periode ini.

Dari AS, Walikota Chicago mengatakan akan mengajukan tuntutan pemerintah Trump terhadap ancaman untuk memotong anggaran federal tertentu bagi kota-kota yang menjadi tempat perlindungan bagi imigran ilegal atau dikenal sebagai sanctuary cities. Gugatan hukum yang diajukan kota Chicago itu akan mempertanyakan apakah Departemen Kehakiman akan menggabungkan penjara-penjara lokal dan mensyaratkan otorita kota melanggar Amandemen Keempat Konstitusi Amerika, Departemen Kehakiman belum mengomentari langkah hukum yang direncanakan pemerintah kota Chicago itu.

Sentimen atas rilis data ekonomi Indonesia terlihat positif, namun ditengah kekhawatiran utang serta ketidakpastian dari eksternal, dapat membawa IHSG bergerak mixed dengan peluang kembali terkoreksi..

DISCLAIMER

This report is compiled and contained from sources believed to be reliable, but its accuracy and completeness are not guaranteed. This is not a solicitation to buy or sell of any securities. None of PT. Valbury Asia Securities or their respective employees and agents makes any representation or warranty or accepts any responsibility or liability as to, or in relation to, the accuracy or completeness of the information and opinions contained in the report or opinions remaining unchanged after the issue thereof.

Telekomunikasi Indonesia (TLKM) mendorong Dayamitra Telekomunikasi (Mitratel), anak usaha perseroan di bidang menara telekomunikasi, untuk masuk ke bursa saham. Dua opsi yang disiapkan yaitu IPO saham dan backdoor listing. Untuk tahap pertama, perseroan akan mengkonsolidasikan bisnis menara di internal perusahaan. Selanjutnya, perusahaan akan mengkonsolidasikan bisnis menara Mitratel dengan perusahaan menara lainnya melalui merger dan akuisisi.

Telekomunikasi Indonesia (TLKM) menyiapkan 10 inisiatif pengembangan bisnis melalui jalur anorganik. Ekspansi anorganik yang nantinya menggunakan skema merger and acquisition tersebut rencananya menargetkan beberapa bidang perusahaan. Perusahaan-perusahaan tersebut bergerak di berbagai bidang seperti financial technology, ICT dan e-commerce.

Indocement Tunggul Prakarsa (INTP) pada semester I 2017 mencatatkan penurunan pendapatan sebesar 15,5% YoY menjadi Rp 6,5 triliun dari Rp 7,7 triliun pada semester I 2016. Penurunan tersebut lebih karena konsumsi semen di Indonesia yang turun 1,3%. Akibatnya pangsa pasar menurun dari 26,5% menjadi 25,5%. Hal tersebut pun disebabkan oleh konsumsi semen di Jakarta yang merupakan pasar terbesar perseroan turun 7,7% dan konsumsi di Jawa Barat turun 2,7%. Selain itu ada pergeseran momen Lebaran di tahun 2017 yang jatuh lebih awal dibandingkan tahun-tahun sebelumnya yang mengakibatkan konsumsi semen di Indonesia menjadi turun. Pada saat momen Lebaran, semen harus berhenti 3 minggu. Namun konsumsi semen sedikit membaik di Juni dan Juli tumbuh 6%-7%.

Pembangunan Perumahan (PTPP) tengah berupaya membawa 3 anak usahanya untuk listing (IPO) di pasar modal Indonesia. Perseroan memperkirakan ketiga anak usahanya bisa IPO hingga awal Desember 2017. Ketiga anak usaha itu adalah PT PP Presisi, PT PP Energi dan PT PP Urban. PTPP menargetkan dana hasil IPO sebanyak Rp 10-12 triliun. PT PP Presisi merupakan anak usaha yang akan menawarkan saham perdananya di BEI terlebih dahulu. Target perolehan dana dari IPO hingga Rp 12 triliun. Manajemen telah menunjuk 4 perusahaan sekuritas sebagai penjamin pelaksana emisi efek (underwriter) untuk IPO PT PP Presisi, yaitu Danareksa Sekuritas, Bahana Sekuritas, CIMB Sekuritas Indonesia dan Mandiri Sekuritas. PT PP Presisi merupakan anak usaha perseroan yang bergerak di bidang pekerjaan sipil atau civil work, ready mix, formwork, foundation, erector, dan rental. Proses penyertaan pendaftaran IPO ke Otoritas Jasa Keuangan (OJK) dan BEI akan segera dilakukan pada pertengahan Agustus 2017, sehingga ditargetkan dapat listing di BEI pada Oktober 2017. Sementara anak usaha lainnya yakni PT PP Energi dan PT PP Urban juga tengah melakukan persiapan proses pelaksanaan IPO. Manajemen mengharapkan PT Energi dan PT Urban dapat listing di bursa pada kuartal IV 2017.

Pembangunan Perumahan (PTPP) akan menerbitkan obligasi tanpa jatuh tempo (perpetual bond) tahap pertama sebesar Rp 700 miliar pada Agustus 2017. Adapun total emisi perpetual bond yang siap dirilis perseroan sebesar Rp 2 triliun. Penerbitan pertama akan digunakan untuk memperkuat permodalan perseroan yakni sebagai pembiayaan investasi, infrastruktur, dan proyek energi. Adapun tingkat bunga untuk obligasi tersebut akan mencapai 9,25%-9,5% per tahun.

Pada semester I-2017, Pembangunan Perumahan (PTPP) telah menyelesaikan proses akuisisi kilang minyak di Bantaeng, Sulawesi Selatan. Kepemilikan saham perseroan pada kilang tersebut akan bertambah dari 51% menjadi 74%. Adapun nilai investasi proyek tersebut mencapai Rp 6-7 triliun, yang dikelola oleh anak usahanya, yaitu PT Energi.

Total Bangun Persada (TOTL) mengalokasikan belanja modal atau capital expenditure (capex) tahun 2018 sebesar Rp 50 miliar, lebih rendah dari alokasi belanja modal tahun 2017 yang sebesar Rp 100 miliar. Belanja modal tahun 2018 akan digunakan untuk peralatan

proyek, renovasi gedung, peralatan IT dan software dan lain-lain. Penurunan alokasi belanja tersebut karena dana yang akan dikeluarkan perusahaan tahun 2018 tidak sebesar tahun 2017. Pada tahun 2017 perusahaan berencana melakukan pembelian tanah di sekitar Bogor untuk menyimpan peralatan besar. Belanja modal perseroan tahun 2017 sudah terserap sebesar Rp 6,5 miliar hingga kuartal II 2017.

Total Bangun Persada (TOTL) hingga kuartal II 2017 mencatat laba bersih Rp 127 miliar dan pendapatan Rp 1,41 triliun, dengan kenaikan masing-masing sebesar 9,3% dan 12,1% YoY. Nilai kontrak yang diperoleh hingga akhir Juli 2017 sebesar Rp 2,67 triliun. Proyek yang ditangani berupa gedung hunian bertingkat dan perkantoran. Nilai proyek yang sedang dihitung oleh perseroan saat ini sebesar Rp 7,1 triliun. Proyek swasta akan mendominasi portofolio perusahaan.

Total Bangun Persada (TOTL) menargetkan perolehan kontrak bagi sebesar Rp 4 triliun hingga akhir tahun 2017, dengan pendapatan sebesar Rp 3,1 triliun serta laba bersih sebesar Rp 250 miliar. Perseroan menargetkan perolehan kontrak baru tahun 2018 akan sama dengan tahun 2017 yang sebesar Rp 4 triliun.

Agung Podomoro Land (APLN) akan merealisasikan penjualan satu aset propertinya ke dalam dana investasi real estate atau DIRE dari pihak non-afiliasi pada bulan ini, bergeser dari perkiraan semula pada semester I/2017. Perseroan dalam hal ini bertindak selaku investor yang menjual aset kepada real estate investment trust (REIT) manager atau manajer DIRE yang terdaftar di Bursa Efek Thailand. Mitra tersebut yakni Strategic Property Investors Company Limited.

Produksi feronikel Aneka Tambang (ANTM) pada semester I 2017 meningkat 12% menjadi 9.327 ton nikel dalam feronikel (TNI) dibandingkan semester I 2016 sebesar 8.304 TNI. Pencapaian itu seiring dengan selesainya pekerjaan 'roof replacement Electric Smelting Furnace-3 (ESF)-3 dan optimasi fasilitas produksi pabrik FeNi III pada pertengahan Maret 2017. Aktivitas itu merupakan preventive maintenance untuk mendukung optimalnya operasi pabrik. Dengan tingkat biaya tunai feronikel sebesar USD 3,7 per pon sampai dengan semester I 2017, Antam tercatat sebagai salah satu produsen feronikel berbiaya rendah di dunia.

Aneka Tambang (ANTM) mencatatkan total volume produksi emas dari tambang Pongkor dan Cibaliung sebesar 1.013 kg pada semester I 2017, tidak berbeda jauh dengan realisasi volume produksi emas pada semester I 2016 yang mencapai 1.015 kg. Volume penjualan emas Antam di semester I 2017 tercatat 2.788 kg, menurun dibandingkan pada semester I 2016 sebanyak 5.392 kg. Penurunan volume penjualan emas terjadi karena adanya gangguan operasi pada fasilitas pemurnian logam mulia di awal tahun 2017. Di kuartal II 2017 perseroan memulai ekspor bijih nikel kadar rendah dan bijih bauksit. Hingga semester I 2017 ekspor bijih nikel kadar rendah mencapai 275.513 wmt, sedangkan realisasi ekspor bijih bauksit mencapai 128.232 wmt. Antam telah mendapatkan izin ekspor bijih nikel kadar rendah sebesar 2,7 juta wmt dan bauksit sebesar 850.000 wmt.

Aneka Tambang (ANTM) dalam hal proyek hilirisasi, Proyek Pembangunan Pabrik Feronikel Haltim (P3FH) di Halmahera Timur, Maluku Utara telah memasuki fase konstruksi fisik, dimana pemancangan tiang pancang perdana telah dilaksanakan pada 25 April 2017. P3FH memiliki kapasitas produksi feronikel 13.500 TNI per tahun dan direncanakan konstruksi dapat selesai pada tahun 2018.

Aneka Tambang (ANTM) memastikan akan melepas sebagian saham Indonesia Chemical Alumina (ICA) kepada investor strategis. Perseroan kini menguasai 80% saham ICA, pengelola pabrik chemical grade alumina (CGA) di Tayan, Kalimantan Barat.

Aneka Tambang (ANTM) ingin memaksimalkan kesempatan untuk bisa melakukan ekspor bijih nikel berkadar rendah dan bauksit hasil proses pencucian. Oleh karena itu, perseroan berencana menambah kuota

DISCLAIMER

This report is compiled and contained from sources believed to be reliable, but its accuracy and completeness are not guaranteed. This is not a solicitation to buy or sell of any securities. None of PT. Valbury Asia Securities or their respective employees and agents makes any representation or warranty or accepts any responsibility or liability as to, or in relation to, the accuracy or completeness of the information and opinions contained in the report or opinions remaining unchanged after the issue thereof.

ekspor bijih dari jumlah yang telah diberikan.

Sampoerna Agro (SGRO) sedang menyelesaikan proyek pembangunan pabrik kelapa sawit (PKS) berkapasitas 30 ton/jam senilai Rp100 miliar-Rp120 miliar yang ditargetkan selesai pada semester II/2018. Sepanjang Januari-Juni 2017, SGRO telah menanam sawit seluas 1.500 hektare dan tanaman karet 2.200 hektare. Realisasi itu baru separuh dari rencana perseroan 2.000-4.000 hektare karet dan 5.000 hektare sawit.

Tunas Baru Lampung (TBLA) meraih kenaikan pendapatan usaha sebesar 45,71% per Juni 2017 menjadi Rp 4,24 triliun dibandingkan sebelumnya Rp 2,91 triliun. Laba bersih yang dapat didistribusikan kepada pemilik entitas induk mencapai Rp 501,72 miliar, naik dari laba bersih Rp 309,79 miliar.

Bank Rakyat Indonesia (BBRI) melakukan Penawaran Obligasi Berkelanjutan II Tahap III Tahun 2017 sebesar Rp 5.150.000.000.000 yang terdiri dari 3 seri. Obligasi seri A bernilai pokok Rp 980.500.000.000 berbunga 7,60% per tahun dengan jangka waktu 3 tahun, seri B senilai Rp 1.652.500.000.000 berbunga 8,00% berjangka waktu 5 tahun serta seri C nilai pokok Rp 2.517.000.000.000 berbunga 8,25% dan jangka waktu 7 tahun. Pefindo memberikan peringkat idAAA untuk obligasi ini. Penjamin pelaksana emisi PT Bahana Sekuritas, BCA Sekuritas, Danareksa Sekuritas, DBS Vickers Sekuritas Indonesia dan Indo Premier Sekuritas dengan wali amanat Bank BNI (BBNI). Masa penawaran dilakukan pada 22 Agustus 2017 dengan pencatatan di BEI pada 25 Agustus 2017.

Bank Rakyat Indonesia (BBRI) akan melayani seluruh transaksi di "Sanur Village Festival" secara nontunai menggunakan kartu untuk membiasakan masyarakat melakukan sistem pembayaran digital. Transaksi menggunakan kartu tersebut berlaku di seluruh gerai kuliner dan stan pameran UMKM atau berbelanja pernak-pernik selama 5 hari festival tahun ke-12 yang digelar di area Maisonette, Sanur, 9-13 Agustus 2017. Penggunaan transaksi nontunai di SVF dapat berkontribusi mendorong jumlah transaksi nontunai di Bali.

Bank Negara Indonesia (BBNI) menargetkan NPL hingga akhir tahun berada pada posisi 2,8%. Untuk menjaga NPL tersebut, perseroan akan meningkatkan rasio pencadangan menjadi 150%, meningkat dari posisi semester I-2016 sekitar 147%.

Bank Negara Indonesia (BBNI) bekerja sama dengan BNP2TKI dan BPJS Ketenagakerjaan meluncurkan Kartu Pekerja Indonesia (KPI). Dari kartu tersebut, BBNI menargetkan menyalurkan 1 juta kartu dengan pendapatan berbasis biaya tahun ini Rp 150 miliar.

Bank Bukopin (BBKP) meningkatkan pertumbuhan dana murah dan pendapatan berbasis biaya pada semester II-2017. Untuk itu, perseroan mendorong layanan digital banking dengan menggunakan struktur teknologi informasi (TI) menjadi sistem digital terbuka.

Rugi bersih periode berjalan yang dapat didistribusikan kepada pemilik entitas induk Bank Pembangunan Banten (BEKS) per Juni 2017 mencapai Rp 42,26 miliar, turun dari rugi Rp 191,59 miliar per Juni 2016. Pendapatan bunga bersih naik menjadi Rp 98,43 miliar dari sebelumnya Rp 44,73 miliar. Pendapatan operasional selain bunga turun menjadi Rp32,64 miliar dari Rp 36,21 miliar.

Intraco Penta (INTA) berharap meraih pendapatan hingga akhir tahun 2017 sebesar Rp 1,51 triliun atau tumbuh 20% YoY. Pendorong utama pendapatan masih dari lini usaha alat berat/konstruksi. Selain itu akan ada tambahan pendapatan lain-lain dari bisnis ketenagalistrikan PLTU di Batam. Ke depan dengan telah dimulainya konstruksi pembangunan pembangkit listrik tenaga uap (PLTU) di Bengkulu berkapasitas 2x110MW pada bulan Oktober 2016 yang sudah mendapatkan pendanaan USD 270 juta dari ICBC dan Exim Bank China, maka pada tahun 2020 saat PLTU beroperasi, INTA berpotensi mendapatkan

guaranteed revenue. Recurring guaranteed revenue selama 25 tahun itu sebesar total USD 2,46 miliar sesuai dengan porsi kepemilikan di PLTU Bengkulu. Hingga Juni 2017 INTA meraih pendapatan usaha sebesar Rp 1 triliun, berasal dari penjualan alat konstruksi yang naik 52% dan jasa pertambangan yang meningkat 61%.

Selamat Sempurna (SMSM) akan mendorong belanja modal hingga 50% menjadi Rp150 miliar untuk menggulirkan peremajaan pabrik. Perseroan menyiapkan belanja modal regular sebesar Rp100 miliar setiap tahun untuk perawatan mesin produksi.

Selamat Sempurna (SMMS) masih menajaki perusahaan distributor di luar negeri untuk diakuisisi. Perseroan akan memfokuskan akuisisi perusahaan yang berada di Asia Tenggara. Aksi ini sebagai cara untuk memperbesar pasar perseroan di luar negeri sehingga diharapkan terjadi kenaikan penjualan ekspor dalam jangka panjang.

Anak usaha Mitra Pinasthika Mustika (MPMX) yakni PT Mitra Pinasthika Mustika Finance (MPM Finance) meresmikan kantor di Kota Batam, Kepulauan Riau, dan menjadi cabang ke-83. Seiring dengan transisi Batam dari FTZ (Free Trade Zone) menjadi Kawasan Ekonomi Khusus (KEK), kebutuhan produk jasa keuangan diperkirakan semakin meningkat. Hingga Juni 2017 MPM Finance mencatat kenaikan 40% YoY dalam jumlah new booking yang didorong oleh kenaikan signifikan pada pembiayaan roda empat. Selain itu pembiayaan tambahan melalui pinjaman sindikasi untuk mendukung pertumbuhan portfolio. Laba perusahaan naik menjadi Rp 48 miliar dan tingkat Non-Performing Loan (NPL) di 2,6%.

Mustika Ratu (MRAT) meraih penjualan neto sebesar Rp 145,07 miliar per Juni 2017, turun dibandingkan dengan sebelumnya Rp 178,15 miliar. Laba bersih yang dapat didistribusikan kepada pemilik entitas induk mencapai Rp 879,01 juta, naik dari sebelumnya Rp 490,03 juta.

Tri Banyan Arta (ALTO) menderita rugi tahun berjalan yang dapat didistribusikan kepada pemilik entitas induk sebesar Rp 16,85 miliar per Juni 2017 dari sebelumnya meraih laba Rp 1,63 miliar. Penjualan neto turun menjadi Rp 126,63 miliar dari Rp 167,16 miliar.

Destinasi Tirta Nusantara (PDES) siap membuka kantor cabang di Thailand untuk memperkuat posisi di Asia Tenggara. Kantor baru tersebut ditargetkan beroperasi pada semester II/2017.

Mahaka Radio Integra (MARI) menilai peluang serta potensi bisnis radio masih sangat besar di Indonesia. Oleh karena itu perusahaan berambisi untuk meningkatkan market share hingga 65% dari saat ini 48%. Selain menjaga pertumbuhan organik, perseroan akan terus mendorong bisnisnya melalui anorganik atau akuisisi perusahaan sejenis. Hingga semester I 2017 perseroan melakukan pengambilalihan hak atas saham dari sejumlah perusahaan yang bergerak dibidang siaran radio di Jakarta.

DISCLAIMER

This report is compiled and contained from sources believed to be reliable, but its accuracy and completeness are not guaranteed. This is not a solicitation to buy or sell of any securities. None of PT. Valbury Asia Securities or their respective employees and agents makes any representation or warranty or accepts any responsibility or liability as to, or in relation to, the accuracy or completeness of the information and opinions contained in the report or opinions remaining unchanged after the issue thereof.

MARKET DATA

8 August 2017

valbury
PT. Valbury Sekuritas Indonesia

COMMODITIES

Description	Price (USD)	Change
Crude Oil (US\$/Barrel)	49.31	-0.08
Natural Gas (US\$/mmBtu)	2.80	0.00
Gold (US\$/Ounce)	1257.80	-0.11
Nickel (US\$/MT)	10400.00	150.00
Tin (US\$/MT)	20600.00	90.00
Coal (NEWC) (US\$/MT*)	95.00	32.60
Coal (RB) (US\$/MT*)	86.10	22.74
CPO (ROTH) (US\$/MT)	672.50	-6.25
CPO (MYR)/MT	2601.50	2.50
Rubber (MYR/Kg)	827.00	3.50
Pulp (BHKP) (US\$/per ton)	866.66	1.98

*weekly

DUAL LISTING

Description	Price (USD)	Price (IDR)	Change (IDR)
TLKM (US)	35	11,673	-40
ANTM (GR)	0.02	330	-31

GLOBAL INDICES VALUATION

Country	Indices	Price	Change		PER (X)		PBV (X)		Market Cap (USD Bn)
			%Day	%YTD	2016E	2017F	2016E	2017F	
USA	DOW JONES INDUS.	22118.42	0.12	11.92	18.16	16.55	3.68	3.48	6,171.2
USA	NASDAQ COMPOSITE	6383.77	0.51	18.59	24.08	20.44	3.91	3.55	9,894.5
ENGLAND	FTSE 100 INDEX	7531.94	0.27	5.45	15.51	14.37	1.90	1.85	1,749.5
CHINA	SHANGHAI SE A SH	3434.59	0.53	5.69	14.55	12.93	1.57	1.44	4,713.8
CHINA	SHENZHEN SE A SH	1957.93	0.74	-4.95	23.81	19.15	2.87	2.54	3,326.8
HONG KONG	HANG SENG INDEX	27690.36	0.46	25.86	13.15	12.09	1.32	1.24	2,240.5
INDONESIA	JAKARTA COMPOSITE	5749.29	-0.49	8.54	16.49	14.39	2.55	0.01	474.5
JAPAN	NIKKEI 225	20055.89	0.52	4.93	17.10	15.84	1.67	1.56	3,232.6
MALAYSIA	KLCI	1777.91	0.19	8.29	16.41	15.53	1.66	1.58	250.2
SINGAPORE	STRAITS TIMES INDEX	3320.67	-0.18	15.27	15.04	14.00	1.23	1.18	387.0

FOREIGN EXCHANGE

Description	Rate (IDR)	Change
USD/IDR	13,321.00	5.00
EUR/IDR	15,718.51	1.73
JPY/IDR	120.25	0.00
SGD/IDR	9,777.81	0.21
AUD/IDR	10,545.17	5.59
GBP/IDR	17,360.46	-18.12
CNY/IDR	1,981.85	-0.41
MYR/IDR	3,109.11	-3.26
KRW/IDR	11.83	0.03

FOREIGN EXCHANGE

Description	Rate (USD)	Change
1000 IDR / USD	0.08	0.0000
EUR / USD	1.18	0.0005
JPY / USD	0.01	0.0000
SGD / USD	0.73	0.0002
AUD / USD	0.79	0.0004
GBP / USD	1.30	-0.0003
CNY / USD	0.15	0.0002
MYR / USD	0.23	-0.0003
100 KRW / USD	0.09	0.0001

CENTRAL BANK RATE

Description	Country	Rate (%)
FED Rate (%)	US	1.25
BI 7-Day Repo Rate (%)	Indonesia	4.75
ECB Rate (%)	Euro	0.00
BOJ Rate (%)	Japan	0.10
BOE Rate (%)	England	0.25
PBOC Rate (%)	China	4.35

INTERBANK LENDING RATE

Description	Country	Rate (%)
JIBOR (IDR)	Indonesia	5.98
LIBOR (GBP)	England	0.25
SIBOR (USD)	Singapore	0.17
D TIBOR (YEN)	Japan	0.03
Z TIBOR (YEN)	Japan	0.05
SHIBOR (RENMINBI)	China	3.88

INDONESIAN ECONOMIC INDICATORS

Description	July-17	June-17
Inflation YTD %	2.60	2.38
Inflation YOY %	3.88	4.37
Inflation MOM %	0.22	0.69
Foreign Reserve (USD)	127.76 Bn	123.09 Bn
GDP (IDR Bn)	3,227,195.90	3,194,775.75

IDR AVERAGE DEPOSIT

Description	Rate (%)
1M	6.01
3M	6.16
6M	6.17
12M	6.0442

DISCLAIMER

This report is compiled and contained from sources believed to be reliable, but its accuracy and completeness are not guaranteed. This is not a solicitation to buy or sell of any securities. None of PT. Valbury Asia Securities or their respective employees and agents makes any representation or warranty or accepts any responsibility or liability as to, or in relation to, the accuracy or completeness of the information and opinions contained in the report or opinions remaining unchanged after the issue thereof.

MARKET DATA

8 August 2017

BUSINESS & ECONOMIC CALENDAR

Date	Agenda	Expectation
08 Aug	Indonesia Consumer Confidence Index	--
08 Aug	US Consumer Credit	Turun menjadi \$16.00 Bn dari \$18.41 Bn
09 Aug	US Nonfarm Productivity	Naik menjadi 0.6% dari 0.0%
09 Aug	US Unit Labor Costs	Turun menjadi 1.0% dari 2.2%
09 Aug	US Wholesale Trade Sales MoM	--
09 Aug	US Wholesale Inventories MoM	Tetap 0.6%
10 Aug	US Initial Jobless Claims	Tetap 240 ribu
10 Aug	US Continuing Claims	Turun menjadi 1960 ribu dari 1968 ribu
10 Aug	US PPI MoM	Tetap 0.1%
10 Aug	US PPI YoY	Naik menjadi 2.2% dari 2.0%
11 Aug	Indonesia BoP Current Account Balance	Defisit naik menjadi \$3160 juta dari \$2397 juta

Ket: (*) US Time (^) Tentative

LEADING MOVERS

Stock	Price	Change (%)	Index pt
ASII IJ	7900	1.61	4.68
BMRI IJ	13175	0.76	2.13
BJBR IJ	2250	9.76	1.77
SMGR IJ	10575	2.42	1.37
TPIA IJ	26175	1.65	1.29
BBCA IJ	18625	0.27	1.13
BDMN IJ	5400	2.37	1.10
MYOR IJ	1800	2.27	0.83
MAYA IJ	3570	4.69	0.72
AGRO IJ	565	7.62	0.66

LAGGING MOVERS

Stock	Price	Change (%)	Index pt
SMMA IJ	8000	-15.34	-8.53
HMSP IJ	3400	-2.02	-7.52
GGRM IJ	69500	-3.00	-3.82
UNVR IJ	47075	-1.05	-3.52
KLBF IJ	1695	-4.51	-3.46
UNTR IJ	28700	-1.71	-1.72
BBNI IJ	7175	-1.37	-1.71
ISAT IJ	6200	-4.98	-1.63
TBIG IJ	6450	-3.37	-0.94
MIKA IJ	2260	-3.00	-0.94

UPCOMING IPO'S

Company	Business	IPO Price (IDR)	Issued Shares (Mn)	Offering Date	Listing	Underwriter
PT Trafoindo Prima Perkasa	Manufacture & Industries	320-400	1201.63	TBA	TBA	Bahana Sekuritas
PT Anugerah Berkah Mandiri	Property & Real Estate	800-1250	3,333.33	TBA	TBA	RHB Securities, Mandiri, CIMB Securities

DISCLAIMER

This report is compiled and contained from sources believed to be reliable, but its accuracy and completeness are not guaranteed. This is not a solicitation to buy or sell of any securities. None of PT. Valbury Asia Securities or their respective employees and agents makes any representation or warranty or accepts any responsibility or liability as to, or in relation to, the accuracy or completeness of the information and opinions contained in the report or opinions remaining unchanged after the issue thereof.

CORPORATE INFO

8 August 2017

valbury
PT. Valbury Sekuritas Indonesia

DIVIDEND

Stock	DPS (IDR)	Status	CUM Date	EX Date	Recording	Payment
SMMS	15.00	Cash Dividend	04 Aug 2017	07 Aug 2017	09 Aug 2017	24 Aug 2017
GEMS	33.97	Cash Dividend	07 Aug 2017	08 Aug 2017	10 Aug 2017	16 Aug 2017

CORPORATE ACTIONS

Stock	Action	Ratio	EXC. Price (IDR)	CUM Date	EX Date	Trading Period
BRAU	Tender Offer	--	82.00	--	--	29 Jul – 28 Aug'17
TPIA	Rights Issue	47:4	18000-22000	26 Jul'17	27 Jul'17	02 Aug – 08 Aug'17
ULTJ	Stock Split	1:4	--	--	10 Aug'17	10 Aug'17

GENERAL MEETING

Emiten	AGM/EGM	Date	Agenda
ITMA	RUPSLB	11 Aug 2017	
ELTY	RUPST	15 Aug 2017	
EXCL	RUPSLB	15 Aug 2017	
PLIN	RUPSLB	15 Aug 2017	
CASA	RUPSLB	16 Aug 2017	
SAFE	RUPSLB	18 Aug 2017	
BMRI	RUPSLB	21 Aug 2017	
BRMS	RUPSLB	22 Aug 2017	
MAYA	RUPSLB	22 Aug 2017	
BYAN	RUPSLB	23 Aug 2017	
BNGA	RUPSLB	24 Aug 2017	
ARTA	RUPSLB	25 Aug 2017	
FPNI	RUPSLB	25 Aug 2017	
HERO	RUPSLB	25 Aug 2017	
BBHI	RUPST	30 Aug 2017	
GEMS	RUPSLB	04 Sep 2017	

DISCLAIMER

This report is compiled and contained from sources believed to be reliable, but its accuracy and completeness are not guaranteed. This is not a solicitation to buy or sell of any securities. None of PT. Valbury Asia Securities or their respective employees and agents makes any representation or warranty or accepts any responsibility or liability as to, or in relation to, the accuracy or completeness of the information and opinions contained in the report or opinions remaining unchanged after the issue thereof.

TECHNICAL ANALYSIS

8 August 2017

ASII TRADING BUY

S1 7800 R1 7975

S2 7625 R2 8150

Closing Price 7900

- Ulasan
- MACD line dan signal line indikasi positif
 - Stochastics fast line & slow indikasi positif
 - Candle chart indikasi potensi rebound
 - RSI berada dalam area oversold
 - Harga berada dalam area lower band

- Prediksi
- Trading range Rp 7800-Rp 8150
 - Entry Rp 7900, take Profit Rp 8150

Indikator	Posisi	Sinyal
Stochastics	8.72	Positif
MACD	10.07	Positif
True Strength Index (TSI)	-54.04	Positif
Bollinger Band (Mid)	8254	Negatif
MA5	7825	Positif



SMGR TRADING BUY

S1 10325 R1 10775

S2 9875 R2 11225

Closing Price 10575

- Ulasan
- MACD line dan signal line indikasi positif
 - Stochastics fast line & slow indikasi positif
 - Candle chart indikasi sinyal positif
 - RSI mendekati area overbought
 - Harga berada dalam area upper band

- Prediksi
- Trading range Rp 10325-Rp 10775
 - Entry Rp 10575, take Profit Rp 10775

Indikator	Posisi	Sinyal
Stochastics	60.70	Positif
MACD	60.12	Positif
True Strength Index (TSI)	28.59	Positif
Bollinger Band (Mid)	10180	Positif
MA5	10400	Positif



DISCLAIMER

This report is compiled and contained from sources believed to be reliable, but its accuracy and completeness are not guaranteed. This is not a solicitation to buy or sell of any securities. None of PT. Valbury Asia Securities or their respective employees and agents makes any representation or warranty or accepts any responsibility or liability as to, or in relation to, the accuracy or completeness of the information and opinions contained in the report or opinions remaining unchanged after the issue thereof.

TECHNICAL ANALYSIS

8 August 2017

KLBF

TRADING BUY

S1 1665

R1 1750

S2 1580

R2 1835

Closing Price 1695

- Ulasan
- MACD line dan signal line indikasi negatif
 - Stochastics fast line & slow indikasi negatif
 - Candle chart indikasi sinyal positif
 - RSI berada dalam area netral
 - Harga berada dalam area upper band

- Prediksi
- Trading range Rp 1665-Rp 1750
 - Entry Rp 1695, take Profit Rp 1750

Indikator	Posisi	Sinyal
Stochastics	81.07	Negatif
MACD	5.82	Negatif
True Strength Index (TSI)	11.54	Negatif
Bollinger Band (Mid)	1684	Positif
MA5	1725	Negatif

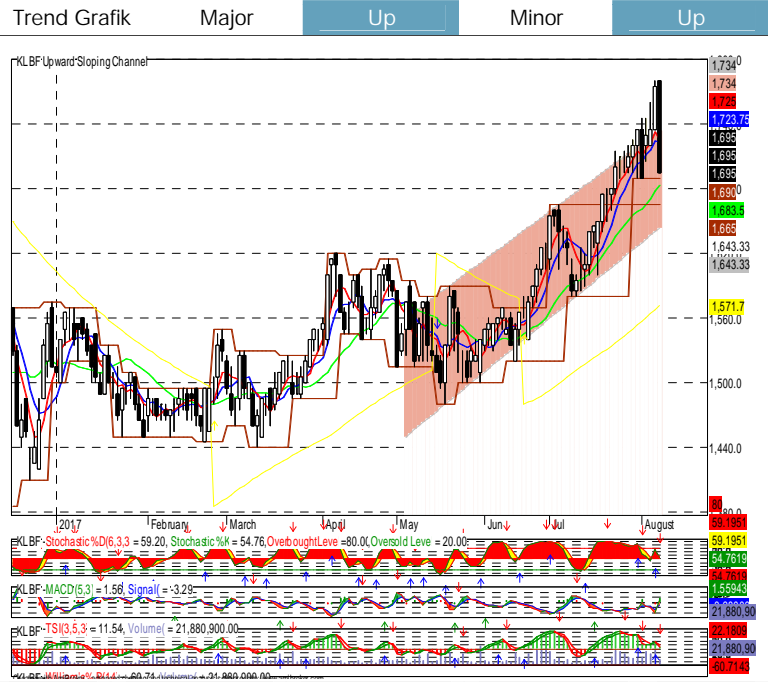

BJTM

TRADING BUY

S1 650

R1 675

S2 625

R2 700

Closing Price 665

- Ulasan
- MACD line dan signal line indikasi positif
 - Stochastics fast line & slow indikasi positif
 - Candle chart indikasi sinyal positif
 - RSI berada dalam area netral
 - Harga berada dalam area upper band

- Prediksi
- Trading range Rp 650-Rp 700
 - Entry Rp 665, take Profit Rp 700

Indikator	Posisi	Sinyal
Stochastics	65.43	Positif
MACD	3.00	Positif
True Strength Index (TSI)	19.54	Positif
Bollinger Band (Mid)	640	Positif
MA5	657	Positif



DISCLAIMER

This report is compiled and contained from sources believed to be reliable, but its accuracy and completeness are not guaranteed. This is not a solicitation to buy or sell of any securities. None of PT. Valbury Asia Securities or their respective employees and agents makes any representation or warranty or accepts any responsibility or liability as to, or in relation to, the accuracy or completeness of the information and opinions contained in the report or opinions remaining unchanged after the issue thereof.

TECHNICAL ANALYSIS

8 August 2017

BDMN

TRADING BUY

S1 5300

R1 5475

S2 5125

R2 5650

Closing Price 5400

Ulasan

- MACD line dan signal line indikasi negatif
- Stochastics fast line & slow indikasi positif
- Candle chart indikasi sinyal positif
- RSI berada dalam area oversold
- Harga berada dalam area upper band

Prediksi

- Trading range Rp 5300-Rp 5475
- Entry Rp 5400, take Profit Rp 5475

Indikator	Posisi	Sinyal
Stochastics	59.24	Positif
MACD	20.58	Negatif
True Strength Index (TSI)	-2.81	Negatif
Bollinger Band (Mid)	5197	Positif
MA5	5355	Positif

Trend Grafik

Major

Up

Minor

Up



BKSL

TRADING BUY

S1 109

R1 116

S2 102

R2 123

Closing Price 114

Ulasan

- MACD line dan signal line indikasi positif
- Stochastics fast line & slow indikasi positif
- Candle chart indikasi sinyal positif
- RSI berada dalam area overbought
- Harga berada dalam area upper band

Prediksi

- Trading range Rp 109-Rp 123
- Entry Rp 114, take Profit Rp 123

Indikator	Posisi	Sinyal
Stochastics	85.39	Positif
MACD	3.04	Positif
True Strength Index (TSI)	80.20	Positif
Bollinger Band (Mid)	95	Positif
MA5	108.4	Positif

Trend Grafik

Major

Up

Minor

Up



DISCLAIMER

This report is compiled and contained from sources believed to be reliable, but its accuracy and completeness are not guaranteed. This is not a solicitation to buy or sell of any securities. None of PT. Valbury Asia Securities or their respective employees and agents makes any representation or warranty or accepts any responsibility or liability as to, or in relation to, the accuracy or completeness of the information and opinions contained in the report or opinions remaining unchanged after the issue thereof.

TRADING VIEW

8 August 2017



THESE RECOMMENDATIONS ARE BASED ON TECHNICAL AND ONLY INTENDED FOR ONE DAY TRADING

Ticker	Rec	Price			Support		Resistance		Indicators			1 Month	
		07-08-17	Entry	Exit	S2	S1	R1	R2	MACD	Stoc*	MA5*	High	Low
Agriculture													
AALI	Trading Buy	15050	15050	15225	14375	14800	15225	15650	Positif	Positif	Positif	15600	14325
LSIP	Trading Buy	1375	1375	1405	1305	1355	1405	1455	Negatif	Negatif	Negatif	1460	1360
SGRO	Trading Sell	2000	2000	1995	1990	1995	2000	2010	Positif	Positif	Positif	2030	1960
Mining													
PTBA	Trading Sell	13750	13750	13550	13200	13550	13900	14250	Positif	Positif	Positif	13625	11325
ADRO	Trading Buy	1850	1850	1880	1770	1825	1880	1935	Negatif	Negatif	Negatif	1920	1555
MEDC	Trading Sell	2620	2620	2590	2520	2590	2660	2730	Negatif	Negatif	Negatif	2820	2230
INCO	Trading Buy	2370	2370	2440	2200	2320	2440	2560	Negatif	Negatif	Negatif	2510	1835
ANTM	Trading Sell	650	650	645	630	645	660	675	Negatif	Negatif	Negatif	740	650
TINS	Trading Buy	815	815	830	780	805	830	855	Positif	Positif	Positif	850	700
Basic Industry and Chemicals													
WTON	Trading Buy	580	580	590	560	575	590	605	Negatif	Negatif	Negatif	665	580
SMGR	Trading Buy	10575	10575	10775	9875	10325	10775	11225	Positif	Positif	Positif	10750	9750
INTP	Trading Buy	18275	18275	18475	17625	18050	18475	18900	Positif	Positif	Positif	18975	17150
SMCB	Trading Buy	805	805	825	765	795	825	855	Negatif	Negatif	Negatif	860	745
Miscellaneous Industry													
ASII	Trading Buy	7900	7900	8150	7625	7800	7975	8150	Positif	Positif	Positif	9025	7650
GJTL	Trading Buy	960	960	975	935	955	975	995	Positif	Positif	Negatif	1130	950
Consumer Goods Industry													
INDF	Trading Buy	8200	8200	8325	7925	8125	8325	8525	Positif	Positif	Negatif	8800	8175
GGRM	Trading Sell	69500	69500	68275	65000	68275	71550	74825	Negatif	Negatif	Negatif	81300	69675
UNVR	Trading Buy	47075	47075	48225	46050	46775	47500	48225	Negatif	Negatif	Negatif	49550	46525
KLBF	Trading Buy	1695	1695	1750	1580	1665	1750	1835	Negatif	Negatif	Negatif	1780	1540
Property, Real Estate and Building Construction													
BSDE	Trading Buy	1765	1765	1795	1705	1750	1795	1840	Negatif	Negatif	Negatif	1900	1720
PTPP	Trading Sell	2990	2990	2940	2820	2940	3060	3180	Negatif	Negatif	Negatif	3370	2840
WIKA	Trading Sell	1980	1980	1965	1915	1965	2010	2060	Negatif	Negatif	Negatif	2280	1965
ADHI	Trading Sell	2060	2060	2010	1890	2010	2130	2250	Negatif	Negatif	Negatif	2240	1950
WSKT	Trading Sell	2250	2250	2210	2120	2210	2300	2390	Negatif	Negatif	Negatif	2400	2180
Infrastructure, Utilities and Transportation													
PGAS	Trading Sell	2120	2120	2100	2040	2100	2160	2220	Negatif	Negatif	Negatif	2420	2150
JSMR	Trading Buy	5350	5350	5475	5025	5250	5475	5700	Negatif	Negatif	Negatif	5850	5150
ISAT	Trading Buy	6200	6200	6450	5650	6050	6450	6850	Negatif	Negatif	Negatif	6600	5900
TLKM	Trading Buy	4670	4670	4710	4570	4640	4710	4780	Negatif	Negatif	Negatif	4840	4330
Finance													
BMRI	Trading Buy	13175	13175	13425	12900	13075	13250	13425	Positif	Positif	Negatif	13675	12275
BBRI	Trading Buy	14900	14900	15100	14725	14850	14975	15100	Positif	Positif	Positif	15500	14300
BBNI	Trading Buy	7175	7175	7275	6975	7125	7275	7425	Negatif	Negatif	Negatif	7450	6500
BBCA	Trading Buy	18625	18625	18725	18375	18550	18725	18900	Negatif	Negatif	Negatif	19050	17800
BBTN	Trading Sell	2630	2630	2600	2530	2600	2670	2740	Negatif	Negatif	Positif	2700	2320
Trade, Services and Investment													
UNTR	Trading Sell	28700	28700	28350	27475	28350	29225	30100	Negatif	Negatif	Negatif	30900	26150
MPPA	Trading Sell	580	580	570	540	570	600	630	Negatif	Negatif	Negatif	790	585

DISCLAIMER

This report is compiled and contained from sources believed to be reliable, but its accuracy and completeness are not guaranteed. This is not a solicitation to buy or sell of any securities. None of PT. Valbury Asia Securities or their respective employees and agents makes any representation or warranty or accepts any responsibility or liability as to, or in relation to, the accuracy or completeness of the information and opinions contained in the report or opinions remaining unchanged after the issue thereof.

HEAD OFFICE

PT. Valbury Sekuritas Indonesia
Menara Karya 9th Floor
Jl. H.R. Rasuna Said Block X-5 Kav 1-2
Jakarta 12950
(T) 021-255 33 600
(F) 021-255 33 662
(e) valburyriset@bloomberg.net
www.valburysecurities.co.id

BRANCH OFFICE



JAKARTA

Wisma Valbury, Jl. Pluit Putra Raya No. 2,
Jakarta 14450
(T) 021-2926 4300

Jl. Kencana Utama II Blok M8 No. 32C
Puri Indah, Jakarta Barat
(T) 021-5835 6938

Rukan Plaza Pasifik,
Jl. Raya Boulevard Barat Blok A1 No. 10
Kelapa Gading
(T) 021-2945 1577

MEDAN

Komplek Jati Junction No. P5 P5a
Jl. Perintis Kemerdekaan, Medan
(T) 061-888 16 222

SURABAYA

Pakuwon Center, Tunjungan Plaza 5 Lt. 21
Jl. Embong Malang No. 1, Surabaya
(T) 031-295 5788

BANDUNG

Jl. Diponegoro No. 40, Bandung
(T) 022-872 55800

DENPASAR-BALI

Komplek Ibis Styles Hotel
Jl. Teuku Umar No. 177, Denpasar
(T) 0361-255 229

BANJARMASIN

Jl. Gatot Subroto NO. 33, Banjarmasin
(T) 0511-326 5918

PADANG

Jl. Kampung Nias II No.10, Padang
(T) 0751-895 5747

YOGYAKARTA

Jl. Magelang KM 5.5 No. 75, Yogyakarta
(T) 0274-623 111

MALANG

Jl. Pahlawan Trip No. 7, Malang
(T) 0341-585 888

SEMARANG

Candi Plaza Building, Lantai Dasar
Jl. Sultan Agung No. 90-90A, Semarang
(T) 024-850 1122

PEKANBARU

Jl. Tuanku Tambusai
Komplek CNN Blok A No. 3, Pekanbaru
(T) 0761-839 393

PALEMBANG

Jl. Letkol Iskandar No. 236/30, Palembang
(T) 0711-353 203

MAKASSAR

Jl. Veteran Selatan No. 535A, Makassar
(T) 0411-857 222

GALERI INVESTASI BEI

JAKARTA

Universitas Mercu Buana
(T) 021-585 7694

DEPOK

Universitas Gunadarma
(T) 021-8727 541 / 021-8771 6432 ext. 502

PEKANBARU

Polteknik Caltex Riau
(T) 0761-53 803

BANJARMASIN

Universitas Lambung Mangkurat
(T) 0511-749 6639

YOGYAKARTA

Universitas Teknologi Yogyakarta
(T) 0274-373 955

Universitas Atma Jaya
(T) 0274-487 262

Universitas Kristen Duta Wacana
(T) 0274-544 032

RESEARCH TEAM

VP RESEARCH AND ANALYSIS

Nico Omer Jonckheere

HEAD OF RESEARCH

Alfiansyah
Alfiansyah@valbury.com

RESEARCH ANALYST

Reny Susanti
reny.susanti@valbury.com

Michael Handisurya
michael.handisurya@valbury.com

Budi Rustanto
budi.rustanto@valbury.com

Winnie Rahardja
winnie.rahardja@valbury.com