

## NEWS HEADLINES

- RUPS PTBA setuju payout ratio dividen tahun buku 2017 75%
- PTBA realisasikan 24% penjualan akhir tahun
- PTBA targetkan volume penjualan batubara 25,88 juta ton
- Volume penjualan FeNi ANTM 1Q18 naik 109% YoY
- TINS fokus penambangan & pengolahan bijih timah di Nigeria
- Biaya eksplorasi INCO USD 640.374 pada Maret 2018
- Laba MEDC 2017FY turun 31,21% Yoy, pendapatan naik 56,88%
- Saham PGAS ke Pertamina resmi dialihkan
- RUPS BRPT setuju rights issue
- BRPT targetkan tambah produksi listrik
- RALS targetkan pendapatan 1H18 Rp4,9 triliun
- DGIK catat laba Rp15,49 miliar di 2017 dari rugi Rp385,61 miliar
- PPRO kururkan investasi sebesar Rp220 miliar
- ASGR alokasikan capex 2018 sebesar Rp 400 miliar
- ASGR bagi dividen tahun buku 2017 total sebesar Rp 76/saham
- BBRI siap terbitkan 18 juta kartu debit berlogo GPN
- Telkomsel bantah penyalahgunaan NIK & KK registrasi SIM card
- INCI usulkan dividen saham & dividen interim tunai
- Harga IPO Asuransi Tugu Pratama Indonesia di Rp 3.850-5.000
- MNC Studios International akan lepas 30% saham ke publik

## JAKARTA COMPOSITE INDEX CHART

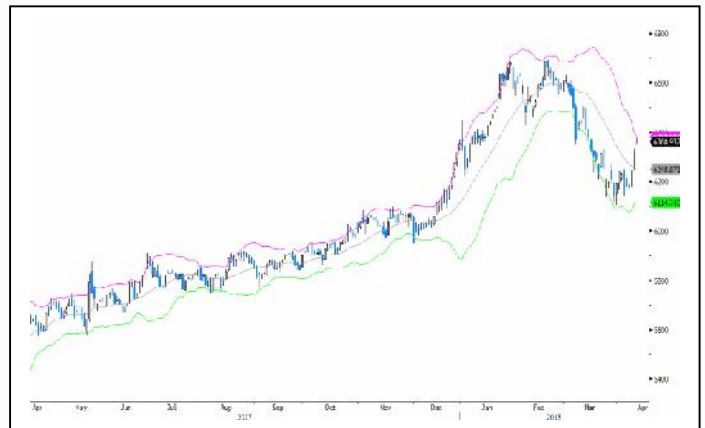

Support Level	6347/6333/6316
Resistance Level	6378/6394/6408
Major Trend	Up
Minor Trend	Up

## JAKARTA INDICES STATISTICS

	CLOSE	CHANGE	VOLUME (Mn)	VALUE (Rp Bn)
IHSG	6360.932	+35.114	9,232.394	7,873.604
LQ-45	1047.068	+7.460	2,975.657	5,232.289

## MARKET REVIEW

Bursa saham Asia bervariasi pada Rabu (11/4) setelah menguat hari sebelumnya. Pidato presiden Cina, Xi Jinping, yang membuka perekonomian Cina, menurunkan tarif impor otomotif dan produk-produk lain serta mengambil tindakan terhadap hak kekayaan intelektual merespon positif oleh pasar dan presiden Donald Trump. Gubernur People's Bank of China (PBoC), Yi Gang, menyatakan Cina akan mengizinkan perusahaan keuangan asing dan domestik berkompetisi secara setara dan akan mengembangkan cakupan bisnis bank-bank asing secara signifikan. Sebagian besar langkah-langkah pembukaan pasar itu akan mulai diterapkan pada akhir Juni 2018. PBoC juga tidak akan membiarkan Yuan terdepresiasi. Bursa saham Cina dan Hong Kong mendapat dampak langsung dari meredanya isu perang dagang Amerika Serikat-Cina. Rally di bursa saham Cina mengesampingkan data Producer Price Index (PPI) bulan Maret 2018 yang melambat ke 3,1% MoM dari 3,7% di Februari 2018. Sedang laju inflasi pada Maret 2018 tercatat 2,1% MoM dari 2,9% pada Februari. Sebaliknya bursa saham Jepang dan Korea Selatan terkoreksi. Data Producer Price Index (PPI) bulan Maret 2018 melambat ke 2,1% YoY dari 2,5%.

Bursa saham Eropa tentatif melemah kemarin, karena menanti laporan keuangan emiten kuartal I 2018. Inggris mencatatkan defisit neraca perdagangan 965 juta di Februari dari sebelumnya defisit 3074 juta.

Bursa saham Indonesia rally, sejalan dengan bursa Asia yang positif. IHSG menguat 0,555% ke level 6360,932. Namun investor asing mencatatkan net sell Rp 120,81 miliar. Asian Development Bank (ADB) memperkirakan perekonomian Indonesia akan tumbuh 5,3% pada tahun 2018 dan 2019. Pendorong laju perekonomian adalah investasi, ekspor dan konsumsi rumah tangga. Sementara tingkat inflasi akan stabil 3,8% di 2018 dan naik menjadi 4% di 2019. ADB menilai hal ini dapat mendukung kepercayaan konsumen dan membantu mempertahankan pengeluaran rumah tangga dan pendapatan riil di tahun 2018 dan 2019.

ADB memperkirakan PDB kawasan Asia Pasifik akan mencapai 6% di tahun 2018, turun dari perkiraan sebelumnya 6,1%. Sedang PDB tahun 2019 melambat menjadi 5,9%. Namun outlook perekonomian Asia Pasifik secara umum baik. Pertumbuhan ekonomi Asia Pasifik didukung oleh pertumbuhan ekonomi Amerika Serikat, zona Eropa dan Jepang sebesar 2,3% di tahun 2018, sebelum melambat ke 2% di 2019. Perekonomian di negara-negara Asia akan mempertahankan laju momentum pertumbuhannya didukung kebijakan yang baik, ekspor yang meningkat dan permintaan domestik yang kuat.

Sedangkan IMF optimis terhadap pertumbuhan ekonomi global, tapi memperingatkan bahwa momentum pertumbuhan tahun 2018 dan 2019 akan melemah menyusul berkurangnya stimulus fiskal, kenaikan suku bunga acuan dan pengetatan kondisi keuangan. Negara-negara perlu menurunkan defisit anggaran, memperkuat kerangka fiskal dan menurunkan utang pemerintah secara bertahap. Di sisi lain, Moody's Investors Service dan Fitch Ratings mengatakan bea masuk AS akan memiliki sedikit dampak terhadap perekonomian Cina dan solusi melalui negosiasi seperti yang akan tercapai. Namun perang dagang AS-Cina dalam kekuatan penuh berisiko bagi perusahaan di wilayah Asia Pasifik.

## MARKET VIEW

Hakim Pengadilan Negeri Jakarta Selatan memutuskan untuk mengabulkan permohonan praperadilan yang diajukan oleh Masyarakat Anti Korupsi (MAKI) terkait kasus Century. Permohonan itu untuk melanjutkan penyidikan kasus skandal Bank Century, serta KPK diminta untuk memberikan status tersangka terhadap Boediono. Dipihak lain, Komisi XI DPR kemarin dijadwalkan menggelar rapat kerja dengan Menteri Keuangan Sri Mulyani Indrawati. Rapat tersebut rencananya membahas protokol keenam Jasa Keuangan ASEAN Framework Agreement in Services (AFAS), realisasi penerimaan negara, BPDP Kelapa Sawit, serta holding BUMN. Namun, anggota Komisi XI Fraksi Golkar Muhammad Nur Purnamasidi mengatakan, komisi keuangan dan perbankan tersebut tidak menutup kemungkinan untuk menyinggung kembali Sri Mulyani terkait kasus Bank Century.

Kabar lainnya, Pemerintah berencana menekan defisit dalam Rancangan Anggaran Pendapatan dan Belanja Negara (RAPBN) 2019 menjadi kurang dari 2% terhadap Produk Domestik Bruto (PDB). Persentase tersebut turun dari realisasi tahun 2017 yang sebesar 2,46% dan target 2018 sebesar 2,19%. Pemerintah akan berusaha untuk mendesain RAPBN 2019 yang tetap memberikan stimulus dan dukungan terhadap perekonomian dan perbaikan sosial, namun tidak menciptakan beban yang terlalu besar sehingga menimbulkan pengaruh terhadap persepsi maupun kredibilitas dari APBN.

Kisruh politik di AS kembali mencuat setelah Penasihat Keamanan Dalam Negeri AS, Tom Bossert, mengundurkan diri atas permintaan Penasihat Keamanan Nasional AS yang baru, John Bolton. Pengunduran Bossert, telah menambah panjang daftar penasehat senior Gedung Putih yang memutuskan keluar dari pemerintahan.

Dipihak lainnya, Gedung Putih menyatakan bahwa Presiden Donald Trump dapat memecat Robert Mueller, jaksa yang ditunjuk khusus untuk menyelidiki dugaan intervensi Rusia dalam pemilihan umum 2016 lalu. Trump sudah memberikan pesan yang jelas bahwa keterlibatan Mueller sudah terlalu jauh. Namun, para anggota parlemen dari Partai Demokrat dan Republik mendesak Trump membiarkan Mueller menjalankan tugasnya.

Rally kenaikan IHSG sudah tiga hari beruntun yang salah satunya dipicu meredanya risiko pasar atas pernyataan Presiden Cina Xi Jinping bahwa Cina akan memperluas akses pasar menjadi sentimen saat itu. Namun, bersamaan dengan pasar Asia yang diperkirakan melemah, maka diperkirakan IHSG pun bisa tertekan pada perdagangan saham hari ini.

## DISCLAIMER

This report is compiled and contained from sources believed to be reliable, but its accuracy and completeness are not guaranteed. This is not a solicitation to buy or sell of any securities.

None of PT. Valbury Sekuritas Indonesia or their respective employees and agents makes any representation or warranty or accepts any responsibility or liability as to, or in relation to, the accuracy or completeness of the information and opinions contained in the report or opinions remaining unchanged after the issue thereof.

Rapat Umum Pemegang Saham (RUPS) Tambang Batubara Bukit Asam (PTBA) menyetujui pembagian dividen tunai sebesar Rp 3,35 triliun atau 75% dari total laba bersih 2017. Sebelumnya manajemen PTBA mengusulkan dividen payout ratio di kisaran 30%-50%. Namun pemegang saham memiliki kepentingan yang lebih besar, sehingga dividen payout ratio dinaikkan menjadi 75%.

Tambang Batubara Bukit Asam (PTBA) merealisasikan penjualan batu bara sebesar 6,3 juta ton pada kuartal I/2018 atau 24,34% dari target tahun sebesar 25,88 juta ton. Volume penjualan tersebut mengalami peningkatan 15,81% dari kuartal I/2017 sebesar 5,44 juta ton. Adapun volume produksi perseroan juga meningkat 17% YoY menjadi 5,3 juta ton dan pengangkutan meningkat 10% YoY menjadi 5,4 juta ton.

Tahun ini, Tambang Batubara Bukit Asam (PTBA) menargetkan peningkatan volume penjualan batubara menjadi 25,88 juta ton. Target ini terdiri atas penjualan batubara untuk pasar domestik sebesar 13,74 juta ton atau setara dengan 53% dari total target volume penjualan dan 47% atau 12,15 juta ton untuk ekspor. Peningkatan target volume penjualan ini ditopang rencana penjualan ekspor batubara berkalori tinggi dengan harga premium. Perseroan juga membidik kenaikan produksi sebesar 17% menjadi 25,54 juta ton.

Aneka Tambang (ANTM) mencatatkan volume produksi feronikel sebesar 6.088 ton nikel dalam feronikel (TNI) di 1Q 2018, naik 107% dari pencapaian Q1 2017 sebanyak 2.943 TNI. Penjualan feronikel pada periode Q1 2018 tumbuh 109% mencapai 5.363 TNI. Pada Q1 2018 total volume produksi emas dari tambang Pongkor dan Cibaliung mencapai 539 kg dengan volume penjualan mencapai 6.945 kg naik 226% dibandingkan Q1 2017 yang 2.127 kg seiring dengan strategi pengembangan pasar emas baik domestik dan ekspor serta inovasi produk logam mulia. Pada Maret 2018 perseroan telah mendapatkan rekomendasi perpanjangan persetujuan Ekspor Mineral Logam untuk penjualan ekspor bijih nikel kadar rendah sebesar 2,7 juta wmt dan bijih bauksit tercuci sebesar 840 ribu wmt dari Kementerian ESDM untuk periode 2018-2019. Seiring dengan izin ekspor bijih nikel kadar rendah pada Q1 2018 volume produksi bijih nikel mencapai 2,11 juta wmt naik 301% dengan level penjualan mencapai 1,15 juta wmt tumbuh 2.171% dibandingkan tahun sebelumnya.

Timah (TINS) memfokuskan pengembangan usaha penambangan dan pengolahan bijih timah di Nigeria, sebagai bentuk keseriusan Indonesia dalam meningkatkan hubungan ekonomi dengan negara-negara di Afrika. Perseroan melihat Nigeria sebagai salah satu negara penghasil timah di Afrika yang potensial secara deposit cadangan dan memiliki sejarah panjang tentang pertambangan, sehingga dapat memaksimalkan cadangan timah perusahaan.

Vale Indonesia (INCO) mengeluarkan biaya sebesar USD 640.374 untuk kegiatan eksplorasi bulan Maret 2018 yang masih berlanjut dan difokuskan pada daerah-daerah di dalam kontrak karya, yaitu daerah eksplorasi di Blok Sorowako-Petea dan Sorowako Outer Area di Kabupaten Luwu Timur, Sulawesi Selatan dan Blok Bahodopi di Kabupaten Morowali, Sulawesi Tengah. Eksplorasi dilakukan oleh Vale Indonesia bersama dengan pihak ketiga yang melibatkan 4 kontraktor. Hasil pengujian sedang dalam proses perhitungan sumber daya dan cadangan dengan metoda blok modeling di Sorowako.

Laba bersih Medco Energi Internasional (MEDC) tahun 2017 turun 31,21% YoY menjadi USD 127,01 juta setara Rp 1,74 triliun

dibandingkan laba tahun 2016 sebesar USD 184,76 juta atau setara Rp 2,54 triliun. Penurunan laba MEDC disebabkan kenaikan beban pajak penghasilan yang meningkat hingga 120,97% menjadi USD 139,83 juta dari USD 63,28 juta. Beban pokok penjualan tercatat naik sebesar 48,20% menjadi USD 504,91 juta atau setara Rp 6,94 triliun dibandingkan tahun 2016 senilai USD 340,69 juta. Pendapatan MEDC tahun 2017 naik 56,88% YoY menjadi USD 925,64 juta atau setara Rp 12,72 triliun, dibandingkan tahun 2016 sebesar USD 590,04 juta.

Holding BUMN Migas resmi ditetapkan pada 11 April 2018 setelah penandatanganan akta pengalihan saham negara dalam Perusahaan Gas Negara (PGAS) kepada Pertamina selaku perusahaan induk. Akta pengalihan 56,96% saham PGAS seri B milik negara kepada Pertamina sudah ditandatangani Menteri BUMN pada 11 April 2018. Sementara Menteri Keuangan juga telah mengeluarkan Keputusan Menteri Keuangan atau KMK Nomor 286/KMK.06/2018 pada 28 Maret 2018 yang mengatur nilai saham pemerintah di PGAS terkait rencana holding BUMN Migas.

Rapat Umum Pemegang Saham (RUPS) Barito Pacific (BRPT) menyetujui rencana penerbitan saham baru dengan Hak Memesan Efek Terlebih Dahulu (HMETD) atau rights issue dengan target perolehan dana sebanyak-banyaknya USD 1 miliar. Perseroan akan menerbitkan sebanyak-banyaknya 5,6 miliar saham baru dan 1,4 miliar waran, namun belum memutuskan harga saham baru yang akan dilepas tersebut. Pemegang saham perseroan yang tidak menggunakan haknya untuk melaksanakan HMETD, maka kepemilikan sahamnya akan terdilusi sebesar maksimum 26,72%. Dari target perolehan dana USD 1 miliar tersebut, BRPT akan menggunakan sebesar USD 755 juta untuk mengakuisisi 66,67% saham Star Energy Groups Holdings Pte. Ltd. Dengan mengakuisisi Star Energy, perusahaan akan memperbesar portofolio di sektor energi, setelah selama ini pendapatan Barito Pacific ditopang lebih dari 90% oleh anak usaha sektor petrokimia, Chandra Asri Petrochemicals (TPIA).

Pembentukan usaha patungan (joint venture) antara Barito Pacific (BRPT) dengan PT Indonesia Power, PT Indo Raya Tenaga, ditargetkan mampu menghasilkan kapasitas listrik sebesar 2x1.000 megawatt (MW). Kapasitas produksi listrik tersebut didapat melalui pembangunan Pembangkit Listrik Tenaga Uap (PLTU) Jawa 9 dan Jawa 10 di Suralaya, Banten yang saat ini masuk tahap finalisasi. Saat ini perseroan sedang lakukan finalisasi beberapa kontrak, pendanaan diperkirakan dilakukan pada bulan Juli 2018. Komposisi kepemilikan pada perusahaan joint venture tersebut 51% dikuasai BRPT dan 49% dimiliki Indonesia Power. Barito Pacific menargetkan akan menambah produksi listrik dalam negeri serta menerima hasil maksimal joint venture maksimal pada 5 tahun mendatang.

Ramayana Lestari Sentosa (RALS) memproyeksikan dapat meraih pendapatan senilai Rp4,9 triliun pada semester I/2018. Sementara penjualan pada kuartal I/2018 diperkirakan mencapai Rp1,6 triliun dimana Januari, Februari, dan Maret 2018 senilai Rp569 miliar, Rp421 miliar, dan Rp619 miliar. Adapun pertumbuhan penjualan toko yang sama (SSG) perseroan mencapai 0,3% sepanjang kuartal I/2018.

Nusantara Konstruksi Enjiniring (DGIK) mencatatkan laba bersih Rp 15,49 miliar di tahun 2017 dari rugi bersih Rp 385,61 miliar pada tahun 2016. Pendapatan usaha DGIK tumbuh 9% dari Rp 1,11 triliun menjadi Rp 1,21 triliun. DGIK juga mendapatkan pemasukan dari pendapatan non operasional sebesar Rp 29,27 miliar dibanding sebelumnya menanggung beban sebesar Rp 335,66

#### DISCLAIMER

This report is compiled and contained from sources believed to be reliable, but its accuracy and completeness are not guaranteed. This is not a solicitation to buy or sell of any securities. None of PT. Valbury Sekuritas Indonesia or their respective employees and agents makes any representation or warranty or accepts any responsibility or liability as to, or in relation to, the accuracy or completeness of the information and opinions contained in the report or opinions remaining unchanged after the issue thereof.

miliar.

PP Properti (PPRO) melakukan investasi sekitar Rp220 miliar guna mengembangkan aerocity di Bandara Kertajati, Jawa Barat. Investasi tersebut akan digunakan untuk membangun 4 menara pada tahap pertama, dengan masing-masing menara terdiri atas lima lantai dengan kapasitas 1,100 unit.

Astra Graphia (ASGR) mengalokasikan belanja modal tahun 2017 sebesar Rp 400 miliar, naik dari realisasi tahun 2017 sebesar Rp 200 miliar. Sumber dana capex mayoritas akan diambil dari kas perusahaan. Namun tidak menutup kemungkinan akan menghimpun dana dari eksternal. Sebagian besar belanja modal tersebut akan digunakan untuk pengembangan Fuji Xerox, infrastruktur bisnis dan bisnis digital. Sekitar 55% adalah untuk bisnis ritel yang selama ini menjadi core bisnis, sedang sisanya untuk infrastruktur yang dibutuhkan serta inisiatif digital. Hingga kuartal I 2018 perseroan telah mengeluarkan belanja modal sebanyak 13,25% setara Rp 53 miliar. Perseroan menargetkan pertumbuhan pendapatan dan laba bersih 10% pada tahun 2018.

Astra Graphia (ASGR) akan membagikan deviden sebanyak 40% dari laba bersih tahun 2017 atau setara Rp 76 per saham. Cum date sekitar Mei 2018. Perseroan telah membagikan deviden interim Rp 25 per saham pada Oktober 2018.

Bank Rakyat Indonesia (BBRI) menargetkan sebanyak 18 juta kartu debit BRI berlogo Gerbang Pembayaran Nasional (GPN) diterbitkan hingga akhir tahun ini. Angka tersebut sudah 30% dari total kartu debit BRI yang beredar sekitar 50-60 ribu kartu. Dengan kartu debit BRI berlogo GPN, manfaat yang dapat diperoleh di antaranya akses yang lebih luas, kemudahan transaksi, serta jaringan yang luas.

PT. Telkomsel, anak usaha Telekomunikasi Indonesia (TLKM), membantah telah terjadi penyalahgunaan data Nomor Induk Kependudukan (NIK) dan Nomor Kartu Keluarga (No KK) dalam registrasi SIM card Prabayar, karena dalam proses registrasi yang dijalankan sesuai dengan regulasi. Pada dasarnya sistem Telkomsel tidak memiliki atau menguasai data serta akses ke data pelanggan terkait NIK dan No KK. Telkomsel juga tidak memiliki kemampuan mendeteksi jika terjadi penyalahgunaan identitas yang dipakai untuk registrasi bagi ratusan ribu nomor SIM card. Pada setiap proses registrasi langsung diteruskan ke Direktorat Jenderal Kependudukan dan Pencatatan Sipil (Dukcapil) Kementerian Dalam Negeri.

Intan Wijaya Internasional (INCI) berencana mengusulkan kepada para pemegang saham melalui RUPS Tahunan pada 9 Mei 2018 untuk melaksanakan pembagian dividen saham yang berasal dari saldo laba perseroan. Perseroan juga mempersiapkan pembagian dividen interim tunai periode Januari-Maret 2018 yang digunakan semata-mata untuk melakukan pembayaran atas pajak penghasilan yang dikenakan kepada pemegang saham yang muncul dari pembagian dividen saham. Setelah dividen saham didistribusikan, maka jumlah saham perseroan yang beredar di pasar diharapkan akan semakin meningkat dan akan membuat likuiditas perdagangan saham meningkat. Direksi dengan persetujuan Komisaris mengusulkan pembagian dividen saham dengan rasio 12:1. Saat ini jumlah saham sebesar 181.035.556 saham, maka perseroan akan mengeluarkan 15.086.296 saham baru sebagai dividen saham atau sebesar Rp 9.202.640.560 dengan asumsi harga penutupan 1 hari sebelum keterbukaan atau 10 April 2018 sama dengan harga 1 hari sebelum RUPS yaitu Rp 610. Jika disetujui perseroan diperkirakan akan melaksanakan

pembagian dividen saham pada 22 Juni 2018 dengan recording date 5 Juni 2018.

PT Asuransi Tugu Pratama Indonesia, anak usaha PT Pertamina, menetapkan harga penawaran umum perdana (Initial Public Offering/IPO) di kisaran Rp 3.850 - Rp 5.000 per saham. Perseroan menerbitkan sebesar 15% saham atau sejumlah 282.352.941 saham melalui IPO, maka Asuransi Tugu Pratama berpeluang menghimpun dana sebesar Rp 1,09 triliun hingga Rp 1,41 triliun. Sebanyak 75% dana hasil dari IPO akan digunakan untuk memperkuat modal perseroan dalam rangka pengembangan bisnis, yang terdiri dari pengembangan infrastruktur perusahaan, infrastruktur teknologi informasi dan operasional lainnya serta rebranding dan promosi. Sebesar 25% dana hasil IPO akan digunakan untuk penyertaan modal pada entitas anak, yaitu PT Tugu Reasuransi Indonesia. Suntikan modal untuk Tugu Re akan dilakukan langsung setelah IPO. Masa penawaran awal dilakukan pada 11 April - 23 April 2018. Perkiraan masa penawaran umum perdana saham pada 7 - 9 Mei 2018. Perusahaan menargetkan pencatatan di Bursa Efek Indonesia pada 15 Mei 2019. Bertindak sebagai Penjamin Pelaksana Emisi IPO adalah Danareksa Sekuritas dan Mandiri Sekuritas. Setelah IPO, kepemilikan Pertamina di Tugu Pratama terdilusi menjadi 55,25% dari sebelumnya 65%. Sementara pemegang saham lainnya, PT Sakti Laksana Prima menjadi 14,96%, Siti Taskiyah menjadi 10,33% dan Satya Permadi menjadi 4,46%.

PT MNC Studios International akan melepaskan 30% saham ke publik melalui skema pencatatan saham perdana (initial public offering/IPO). Dari aksi korporasi tersebut, perseroan menargetkan memperoleh dana maksimal sebesar Rp 1,4 triliun. Saham yang akan diterbitkan seluruhnya saham baru. Dana hasil IPO akan digunakan untuk ekspansi usaha. Dana akan digunakan untuk akuisisi MNC Channel, pembangunan movie land di Lido dan pelunasan MTN. Untuk mengakuisisi 20 saluran dari MNC Channel, perusahaan memerlukan dana Rp 462 miliar atau sekitar 33% dari total dana IPO. Perusahaan juga akan melakukan pembangunan movie land di kawasan Lido, Bogor I, pembangunan tersebut ditargetkan dimulai pada awal tahun 2019 dan diharapkan akan mulai beroperasi dalam dua tahun. Selain itu perusahaan juga akan melunasi MTN yang diterbitkan oleh MNC Pictures senilai Rp 450 miliar dan akan jatuh tempo di tahun 2019. Hingga tahun 2017 perusahaan memiliki aset mencapai Rp 5 triliun, pendapatan sebesar Rp 1,2 triliun dan laba mencapai Rp 125 miliar. Tahun 2018 ini perusahaan dirproyeksikan akan mengalami pertumbuhan pendapatan dan laba sebesar 45% YoY. PT. CIMB Sekuritas Indonesia, PT. Mandiri Sekuritas dan MBC Sekuritas bertindak selaku penjamin pelaksana emisi efek. Pencatatan saham di Bursa Efek Indonesia ditargetkan akan dilakukan pada akhir Mei 2018.

PT Indonesia Kendaraan Terminal (IKT/IPC Car Terminal), anak usaha PT Pelabuhan Indonesia II (Pelindo II), akan melepas maksimum 30% sahamnya ke publik melalui initial public offering (IPO) pada akhir semester I 2018 dan menargetkan dana minimum Rp 1 triliun. Dana tersebut digunakan untuk pengembangan perusahaan. Dalam 5 tahun ke depan, IKT ingin menambah kapasitas terminal dari saat ini 700.000 unit mobil per tahun menjadi 2,5 juta unit mobil per tahun, memperluas lahan area terminal dari saat ini 31 hektar menjadi 89,5 hektar, dan ikut berekspansi mengoperasikan terminal kargo kendaraan di pelabuhan lainnya di seluruh Indonesia. Bahana Sekuritas, Mandiri Sekuritas, RHB Sekuritas Indonesia, dan BNI Sekuritas sebagai joint lead underwriter serta PWC dan Danareksa sebagai penasihat keuangan.

#### DISCLAIMER

This report is compiled and contained from sources believed to be reliable, but its accuracy and completeness are not guaranteed. This is not a solicitation to buy or sell of any securities. None of PT. Valbury Sekuritas Indonesia or their respective employees and agents makes any representation or warranty or accepts any responsibility or liability as to, or in relation to, the accuracy or completeness of the information and opinions contained in the report or opinions remaining unchanged after the issue thereof.

# Market Data

12 April 2018

## COMMODITIES

Description	Price (USD)	Change
Crude Oil (US\$)/Barrel	66.85	0.03
Natural Gas (US\$)/mmBtu	2.67	0.00
Gold (US\$)/Ounce	1352.94	-0.41
Nickel (US\$)/MT	13865.00	170.00
Tin (US\$)/MT	21000.00	125.00
Coal (NEWC) (US\$)/MT*	93.65	31.25
Coal (RB) (US\$)/MT*	93.35	29.99
CPO (ROTH) (US\$)/MT	667.50	0.00
CPO (MYR)/MT	2447.50	-6.50
Rubber (MYR/Kg)	621.50	1.50
Pulp (BHKP) (US\$)/per ton	1034.05	3.02

\*weekly

## DUAL LISTING

Description	Price (USD)	Price (IDR)	Change (IDR)
TLKM (US)	28	3,839	128
ANTM (GR)	0.04	715	34

## GLOBAL INDICES VALUATION

Country	Indices	Price	Change		PER (X)		PBV (X)		Market Cap (USD Bn)
			%Day	%YTD	2018E	2019F	2016E	2017F	
USA	DOW JONES INDUS.	24189.45	-0.90	-2.14	16.38	14.94	3.70	3.42	6,626.0
USA	NASDAQ COMPOSITE	7069.03	-0.36	2.40	21.60	18.56	4.04	3.65	11,107.8
ENGLAND	FTSE 100 INDEX	7257.14	-0.13	-5.60	13.74	12.98	1.81	1.73	1,627.2
CHINA	SHANGHAI SE A SH	3359.87	0.56	-2.99	12.50	10.95	1.47	1.34	5,253.7
CHINA	SHENZHEN SE A SH	1935.75	0.53	-2.55	19.85	16.17	2.65	2.36	3,707.0
HONG KONG	HANG SENG INDEX	30897.71	0.55	3.27	11.90	10.77	1.30	1.21	2,553.5
INDONESIA	JAKARTA COMPOSITE	6360.93	0.56	0.08	16.41	14.64	2.48	2.26	516.4
JAPAN	NIKKEI 225	21676.69	-0.05	-4.78	15.71	13.89	1.63	1.51	3,570.8
MALAYSIA	KLCI	1869.89	0.48	4.07	16.59	15.46	1.71	1.63	292.8
SINGAPORE	STRAITS TIMES INDEX	3479.76	0.39	2.26	13.95	12.83	1.23	1.17	443.8

## FOREIGN EXCHANGE

Description	Rate (IDR)	Change
USD/IDR	13,759.00	8.00
EUR/IDR	17,032.27	4.40
JPY/IDR	128.91	0.28
SGD/IDR	10,515.09	6.33
AUD/IDR	10,682.49	23.14
GBP/IDR	19,529.52	1.46
CNY/IDR	2,194.77	0.17
MYR/IDR	3,553.74	2.70
KRW/IDR	12.91	0.02

## FOREIGN EXCHANGE

Description	Rate (USD)	Change
1000 IDR / USD	0.07	0.0000
EUR / USD	1.24	0.0012
JPY / USD	0.01	0.0000
SGD / USD	0.76	0.0001
AUD / USD	0.78	0.0009
GBP / USD	1.42	0.0017
CNY / USD	0.16	0.0004
MYR / USD	0.26	0.0002
100 KRW / USD	0.09	0.0000

## CENTRAL BANK RATE

Description	Country	Rate (%)
FED Rate (%)	US	1.75
BI 7-Day Repo Rate (%)	Indonesia	4.25
ECB Rate (%)	Euro	0.00
BOJ Rate (%)	Japan	0.10
BOE Rate (%)	England	0.50
PBOC Rate (%)	China	4.35

## INTERBANK LENDING RATE

Description	Country	Rate (%)
JIBOR (IDR)	Indonesia	5.03
LIBOR (GBP)	England	0.51
SIBOR (USD)	Singapore	0.17
D TIBOR (YEN)	Japan	0.05
Z TIBOR (YEN)	Japan	0.03
SHIBOR (RENMINBI)	China	3.87

## INDONESIAN ECONOMIC INDICATORS

Description	March-18	February-18
Inflation YTD %	0.99	0.79
Inflation YOY %	3.40	3.18
Inflation MOM %	0.20	0.17
Foreign Reserve (USD)	126.00 Bn	128.06 Bn
GDP (IDR Bn)	3,490,608.30	3,503,568.50

## IDR AVERAGE DEPOSIT

Description	Rate (%)
1M	5.51
3M	5.70
6M	5.65
12M	5.637

### DISCLAIMER

This report is compiled and contained from sources believed to be reliable, but its accuracy and completeness are not guaranteed. This is not a solicitation to buy or sell of any securities. None of PT. Valbury Sekuritas Indonesia or their respective employees and agents makes any representation or warranty or accepts any responsibility or liability as to, or in relation to, the accuracy or completeness of the information and opinions contained in the report or opinions remaining unchanged after the issue thereof.

## BUSINESS & ECONOMIC CALENDAR

Date	Agenda	Expectation
12 Apr	US Monthly Budget Statement	-\$185.0 Bn dari -\$215.2 Bn
12 Apr	FOMC Meeting Minutes	--
12 Apr	US Import Price Index MoM	Turun menjadi 0.1% dari 0.4%
12 Apr	US Import Price Index YoY	Naik menjadi 3.8% dari 3.5%
12 Apr	US Export Price Index MoM	Turun menjadi 0.1% dari 0.2%
12 Apr	US Export Price Index YoY	--
12 Apr	US Initial Jobless Claims	Turun menjadi 230 ribu dari 242 ribu
12 Apr	US Continuing Claims	Naik menjadi 1832 ribu dari 1808 ribu
16 Apr	Indonesia Trade Balance	--
16 Apr	Indonesia Total Imports YoY	--
16 Apr	Indonesia Total Exports YoY	--
16 Apr	US Retail Sales Advance MoM	Naik menjadi 0.3% dari -0.1%
16 Apr	US Empire Manufacturing	Turun menjadi 19.6 dari 22.5
16 Apr	US Business Inventories	Tetap 0.6%

Ket: (\*) US Time (^) Tentative

## LEADING MOVERS

Stock	Price	Change (%)	Index pt
BBRI IJ	3650	1.96	7.67
BMRI IJ	8050	2.22	7.25
ASII IJ	7950	1.60	4.54
INTP IJ	19850	5.03	3.14
SCMA IJ	2820	7.63	2.62
BDMN IJ	6700	2.68	1.49
PTBA IJ	3420	3.64	1.24
INKP IJ	11500	2.22	1.23
HMSP IJ	4150	0.24	1.04
ACES IJ	1390	4.91	1.00

## LAGGING MOVERS

Stock	Price	Change (%)	Index pt
BBNI IJ	8575	-1.72	-2.48
ITMG IJ	27400	-3.69	-1.06
UNVR IJ	51900	-0.19	-0.68
WSKT IJ	2500	-1.57	-0.49
PGAS IJ	2350	-0.84	-0.44
BJBR IJ	2030	-2.40	-0.43
BBMD IJ	1385	-7.67	-0.42
MABA IJ	680	-3.55	-0.40
BNLI IJ	595	-2.46	-0.37
NISP IJ	2070	-1.43	-0.31

## UPCOMING IPO'S

Company	Business	IPO Price (IDR)	Issued Shares (Mn)	Offering Date	Listing	Underwriter
BTPN Syariah	Banking & Finance	900-980	770.37	18-20 Apr 2018	26 Apr 2018	Ciptadana Sekuritas Asia
Dafam Property Indonesia	Property & Real Estate	110-120	400.00	18-20 Apr 2018	27 Apr 2018	Sinarmas Sekuritas
BRI Syariah	Banking & Finance	505-650	2,623.35	02-04 May 2018	09 May 2018	Bahana, Danareksa, CLSA,
Tugu Pratama Indonesia	Insurance & Finance	3850-5000	282.37	09-11 May 2018	15 May 2018	Indo Premier Sekuritas Danareksa, Mandiri Sekuritas

### DISCLAIMER

This report is compiled and contained from sources believed to be reliable, but its accuracy and completeness are not guaranteed. This is not a solicitation to buy or sell of any securities. None of PT. Valbury Sekuritas Indonesia or their respective employees and agents makes any representation or warranty or accepts any responsibility or liability as to, or in relation to, the accuracy or completeness of the information and opinions contained in the report or opinions remaining unchanged after the issue thereof.

## DIVIDEND

Stock	DPS (IDR)	Status	CUM Date	EX Date	Recording	Payment
BBCA	175.00	Cash Dividend	12 Apr 2018	13 Apr 2018	17 Apr 2018	30 Apr 2018
GMTD	16.00	Cash Dividend	12 Apr 2018	13 Apr 2018	17 Apr 2018	07 May 2018
JPFA	50.00	Cash Dividend	12 Apr 2018	13 Apr 2018	17 Apr 2018	23 Apr 2018
PPRE	5.52	Cash Dividend	12 Apr 2018	13 Apr 2018	17 Apr 2018	09 May 2018
WSBP	30.60	Cash Dividend	12 Apr 2018	13 Apr 2018	17 Apr 2018	09 May 2018
BNII	5.33	Cash Dividend	13 Apr 2018	16 Apr 2018	18 Apr 2018	04 May 2018
SDPC	2.00	Cash Dividend	13 Apr 2018	16 Apr 2018	18 Apr 2018	09 May 2018
WSKT	57.19	Cash Dividend	13 Apr 2018	16 Apr 2018	18 Apr 2018	09 May 2018
TELE	5.00	Cash Dividend	16 Apr 2018	17 Apr 2018	19 Apr 2018	07 May 2018
JSMR	60.63	Cash Dividend	17 Apr 2018	18 Apr 2018	20 Apr 2018	11 May 2018

## CORPORATE ACTIONS

Stock	Action	Ratio	EXC. Price (IDR)	CUM Date	EX Date	Trading Period
-------	--------	-------	------------------	----------	---------	----------------

## GENERAL MEETING

Emiten	AGM/EGM	Date	Agenda
ANTM	RUPST	12 Apr 2018	
BOLT	RUPST	12 Apr 2018	
LINK	RUPST	12 Apr 2018	
ADHI	RUPST	13 Apr 2018	
AUTO	RUPST	13 Apr 2018	
PTRO	RUPST	16 Apr 2018	
TINS	RUPST	16 Apr 2018	
UNTR	RUPST	16 Apr 2018	
BFIN	RUPST/LB	17 Apr 2018	
HRTA	RUPST	17 Apr 2018	
MLBI	RUPST	17 Apr 2018	
PANS	RUPST	17 Apr 2018	
PPRO	RUPST	17 Apr 2018	
KRAS	RUPST	18 Apr 2018	
DGIK	RUPSLB	19 Apr 2018	
GIAA	RUPST/LB	19 Apr 2018	
INAF	RUPST	19 Apr 2018	
KAEF	RUPST	19 Apr 2018	
LEAD	RUPST	19 Apr 2018	
MFMI	RUPST	19 Apr 2018	
POWR	RUPST	19 Apr 2018	
TCID	RUPST	19 Apr 2018	
TURI	RUPST	19 Apr 2018	
ADMF	RUPST	20 Apr 2018	
ATIC	RUPST	20 Apr 2018	
BSSR	RUPST	20 Apr 2018	

### DISCLAIMER

This report is compiled and contained from sources believed to be reliable, but its accuracy and completeness are not guaranteed. This is not a solicitation to buy or sell of any securities. None of PT. Valbury Sekuritas Indonesia or their respective employees and agents makes any representation or warranty or accepts any responsibility or liability as to, or in relation to, the accuracy or completeness of the information and opinions contained in the report or opinions remaining unchanged after the issue thereof.

PTPP		TRADING BUY		Trend Grafik				
S1	2800	R1	2870	Major	Up	Minor	Down	Down
S2	2730	R2	2940					
Closing Price	2840							
Ulasan	<ul style="list-style-type: none"> <li>• MACD line dan signal line indikasi positif</li> <li>• Stochastics fast line &amp; slow indikasi positif</li> <li>• Candle chart indikasi sinyal positif</li> <li>• RSI berada dalam area overbought</li> <li>• Harga berada dalam area upper band</li> </ul>							
Prediksi	<ul style="list-style-type: none"> <li>• Trading range Rp 2800-Rp 2870</li> <li>• Entry Rp 2840, take Profit Rp 2870</li> </ul>							
Indikator	Posisi	Sinyal						
Stochastics	67.92	Positif						
MACD	10.07	Positif						
True Strength Index (TSI)	28.97	Positif						
Bollinger Band (Mid)	2752	Positif						
MA5	2778	Positif						

PPRO		TRADING BUY		Trend Grafik				
S1	169	R1	178	Major	Down	Minor	Down	Down
S2	160	R2	187					
Closing Price	174							
Ulasan	<ul style="list-style-type: none"> <li>• MACD line dan signal line indikasi positif</li> <li>• Stochastics fast line &amp; slow indikasi positif</li> <li>• Candle chart indikasi sinyal positif</li> <li>• RSI berada dalam area netral</li> <li>• Harga berada dalam area upper band</li> </ul>							
Prediksi	<ul style="list-style-type: none"> <li>• Trading range Rp 169-Rp 178</li> <li>• Entry Rp 174, take Profit Rp 178</li> </ul>							
Indikator	Posisi	Sinyal						
Stochastics	7.71	Positif						
MACD	-0.28	Positif						
True Strength Index (TSI)	12.25	Positif						
Bollinger Band (Mid)	174	Positif						
MA5	169.2	Positif						

**DISCLAIMER**

This report is compiled and contained from sources believed to be reliable, but its accuracy and completeness are not guaranteed. This is not a solicitation to buy or sell of any securities. None of PT. Valbury Sekuritas Indonesia or their respective employees and agents makes any representation or warranty or accepts any responsibility or liability as to, or in relation to, the accuracy or completeness of the information and opinions contained in the report or opinions remaining unchanged after the issue thereof.

LSIP		TRADING BUY		Trend Grafik				
S1	1350	R1	1390	Major	Down	Minor	Up	
S2	1310	R2	1430					
Closing Price	1375							
Ulasan	<ul style="list-style-type: none"> <li>• MACD line dan signal line indikasi positif</li> <li>• Stochastics fast line &amp; slow indikasi negatif</li> <li>• Candle chart indikasi sinyal positif</li> <li>• RSI berada dalam area overbought</li> <li>• Harga berada dalam area upper band</li> </ul>							
Prediksi	<ul style="list-style-type: none"> <li>• Trading range Rp 1350-Rp 1430</li> <li>• Entry Rp 1375, take Profit Rp 1430</li> </ul>							
Indikator	Posisi	Sinyal						
Stochastics	59.99	Negatif						
MACD	10.28	Positif						
True Strength Index (TSI)	41.80	Positif						
Bollinger Band (Mid)	1317	Positif						
MA5	1362	Positif						

SMRA		TRADING BUY		Trend Grafik				
S1	960	R1	995	Major	Down	Minor	Up	
S2	925	R2	1030					
Closing Price	980							
Ulasan	<ul style="list-style-type: none"> <li>• MACD line dan signal line indikasi positif</li> <li>• Stochastics fast line &amp; slow indikasi positif</li> <li>• Candle chart indikasi sinyal positif</li> <li>• RSI berada dalam area overbought</li> <li>• Harga berada dalam area upper band</li> </ul>							
Prediksi	<ul style="list-style-type: none"> <li>• Trading range Rp 960-Rp 995</li> <li>• Entry Rp 980, take Profit Rp 995</li> </ul>							
Indikator	Posisi	Sinyal						
Stochastics	40.56	Positif						
MACD	6.71	Positif						
True Strength Index (TSI)	63.92	Positif						
Bollinger Band (Mid)	917	Positif						
MA5	927	Positif						

**DISCLAIMER**

This report is compiled and contained from sources believed to be reliable, but its accuracy and completeness are not guaranteed. This is not a solicitation to buy or sell of any securities. None of PT. Valbury Sekuritas Indonesia or their respective employees and agents makes any representation or warranty or accepts any responsibility or liability as to, or in relation to, the accuracy or completeness of the information and opinions contained in the report or opinions remaining unchanged after the issue thereof.



ACES		TRADING BUY		Trend Grafik				
S1	1345	R1	1415	Major	Up	Minor	Up	
S2	1275	R2	1485					
Closing Price	1390							
Ulasan	<ul style="list-style-type: none"> <li>• MACD line dan signal line indikasi positif</li> <li>• Stochastics fast line &amp; slow indikasi positif</li> <li>• Candle chart indikasi sinyal positif</li> <li>• RSI berada dalam area netral</li> <li>• Harga berada dalam area upper band</li> </ul>							
Prediksi	<ul style="list-style-type: none"> <li>• Trading range Rp 1345-Rp 1415</li> <li>• Entry Rp 1390, take Profit Rp 1415</li> </ul>							
Indikator	Posisi	Sinyal						
Stochastics	63.30	Positif						
MACD	4.65	Positif						
True Strength Index (TSI)	11.86	Positif						
Bollinger Band (Mid)	1337	Positif						
MA5	1340	Positif						

TINS		TRADING BUY		Trend Grafik				
S1	1095	R1	1150	Major	Up	Minor	Up	
S2	1040	R2	1205					
Closing Price	1130							
Ulasan	<ul style="list-style-type: none"> <li>• MACD line dan signal line indikasi positif</li> <li>• Stochastics fast line &amp; slow indikasi positif</li> <li>• Candle chart indikasi sinyal positif</li> <li>• RSI berada dalam area overbought</li> <li>• Harga berada dalam area upper band</li> </ul>							
Prediksi	<ul style="list-style-type: none"> <li>• Trading range Rp 1095-Rp 1150</li> <li>• Entry Rp 1130, take Profit Rp 1150</li> </ul>							
Indikator	Posisi	Sinyal						
Stochastics	73.91	Positif						
MACD	16.27	Positif						
True Strength Index (TSI)	70.48	Positif						
Bollinger Band (Mid)	1022	Positif						
MA5	1071	Positif						

**DISCLAIMER**

This report is compiled and contained from sources believed to be reliable, but its accuracy and completeness are not guaranteed. This is not a solicitation to buy or sell of any securities. None of PT. Valbury Sekuritas Indonesia or their respective employees and agents makes any representation or warranty or accepts any responsibility or liability as to, or in relation to, the accuracy or completeness of the information and opinions contained in the report or opinions remaining unchanged after the issue thereof.

THESE RECOMMENDATIONS ARE BASED ON TECHNICAL AND ONLY INTENDED FOR ONE DAY TRADING

Ticker	Rec	Price			Support		Resistance		Indicators			1 Month	
		11-04-18	Entry	Exit	S2	S1	R1	R2	MACD	Stoc*	MA5*	High	Low
<b>Agriculture</b>													
AALI	Trading Sell	13675	13675	13550	13275	13550	13825	14100	Negatif	Negatif	Positif	15175	12975
LSIP	Trading Buy	1375	1375	1430	1310	1350	1390	1430	Negatif	Negatif	Positif	1510	1250
SGRO	Trading Sell	2450	2450	2420	2360	2420	2480	2540	Negatif	Negatif	Negatif	2530	2320
<b>Mining</b>													
PTBA	Trading Sell	3420	3420	3290	3020	3290	3560	3830	Negatif	Negatif	Positif	3300	2660
ADRO	Trading Buy	2140	2140	2300	1995	2100	2200	2300	Positif	Positif	Positif	2450	1945
MEDC	Trading Sell	1210	1210	1185	1125	1185	1245	1305	Negatif	Negatif	Positif	1600	1140
INCO	Trading Sell	3120	3120	3090	3030	3090	3150	3210	Positif	Positif	Positif	3510	2740
ANTM	Trading Buy	865	865	915	810	845	880	915	Positif	Positif	Positif	960	765
TINS	Trading Buy	1130	1130	1150	1040	1095	1150	1205	Positif	Positif	Positif	1240	945
<b>Basic Industry and Chemicals</b>													
WTON	Trading Sell	515	515	510	510	515	520	525	Positif	Negatif	Positif	580	505
SMGR	Trading Buy	10250	10250	10400	10100	10200	10300	10400	Negatif	Negatif	Negatif	11500	9550
INTP	Trading Buy	19850	19850	20300	17600	18950	20300	21650	Positif	Positif	Positif	22725	15550
SMCB	Trading Sell	800	800	795	795	800	805	810	Negatif	Negatif	Negatif	855	780
<b>Miscellaneous Industry</b>													
ASII	Trading Sell	7950	7950	7875	7750	7875	8000	8125	Negatif	Negatif	Positif	8200	7050
GJTL	Trading Buy	925	925	950	870	910	950	990	Positif	Negatif	Positif	955	715
<b>Consumer Goods Industry</b>													
INDF	Trading Buy	7225	7225	7450	7000	7150	7300	7450	Positif	Positif	Positif	7800	6975
GGRM	Trading Sell	77500	77500	76275	73750	76275	78800	81325	Negatif	Negatif	Positif	80400	69675
UNVR	Trading Sell	51900	51900	51600	50850	51600	52350	53100	Negatif	Negatif	Positif	54600	48975
KLBF	Trading Buy	1545	1545	1595	1490	1525	1560	1595	Negatif	Positif	Positif	1625	1390
<b>Property, Real Estate and Building Construction</b>													
BSDE	Trading Buy	1775	1775	1815	1725	1755	1785	1815	Positif	Negatif	Positif	1965	1700
PTPP	Trading Buy	2840	2840	2870	2730	2800	2870	2940	Positif	Positif	Positif	3170	2570
WIKA	Trading Buy	1725	1725	1790	1670	1710	1750	1790	Positif	Negatif	Negatif	1965	1600
ADHI	Trading Sell	2130	2130	2100	2010	2100	2190	2280	Negatif	Negatif	Negatif	2510	2050
WSKT	Trading Sell	2500	2500	2470	2390	2470	2550	2630	Negatif	Negatif	Negatif	3000	2430
<b>Infrastructure, Utilities and Transportation</b>													
PGAS	Trading Sell	2350	2350	2330	2270	2330	2390	2450	Negatif	Negatif	Negatif	2700	2120
JSMR	Trading Buy	4740	4740	4860	4590	4680	4770	4860	Positif	Positif	Positif	5450	4460
ISAT	Trading Sell	4790	4790	4700	4700	4770	4840	4910	Negatif	Negatif	Negatif	5800	4720
TLKM	Trading Sell	3870	3870	3810	3810	3850	3890	3930	Positif	Positif	Positif	4200	3520
<b>Finance</b>													
BMRI	Trading Buy	8050	8050	8250	7800	7950	8100	8250	Positif	Positif	Positif	8525	7500
BBRI	Trading Buy	3650	3650	3710	3590	3630	3670	3710	Positif	Positif	Positif	3820	3450
BBNI	Trading Sell	8575	8575	8475	8175	8475	8775	9075	Negatif	Negatif	Positif	9950	8150
BBCA	Trading Sell	23325	23325	23200	22850	23200	23550	23900	Positif	Positif	Positif	23800	22525
BBTN	Trading Buy	3660	3660	3700	3520	3610	3700	3790	Positif	Positif	Positif	3890	3430
<b>Trade, Services and Investment</b>													
UNTR	Trading Sell	35575	35575	34950	33750	34950	36150	37350	Negatif	Negatif	Positif	37000	31050
MPPA	Trading Buy	400	400	416	380	392	404	416	Positif	Positif	Positif	460	388

#### DISCLAIMER

This report is compiled and contained from sources believed to be reliable, but its accuracy and completeness are not guaranteed. This is not a solicitation to buy or sell of any securities. None of PT. Valbury Sekuritas Indonesia or their respective employees and agents makes any representation or warranty or accepts any responsibility or liability as to, or in relation to, the accuracy or completeness of the information and opinions contained in the report or opinions remaining unchanged after the issue thereof.

## HEAD OFFICE

PT. Valbury Sekuritas Indonesia  
Menara Karya Building, 9th Floor  
Jl. H.R Rasuna Said Block X-5 Kav. 1-2 Jakarta 12950  
Phone : +62 21 255 33 777  
Fax : +62 21 255 33 662



PT. Valbury Sekuritas Indonesia  
Member of Indonesia Stock Exchange  
[www.valburysekuritas.co.id](http://www.valburysekuritas.co.id)

## Research Team

**VP Research & Analysis**  
Nico Omer Jonckheere

**Head of Research**  
Alfiansyah  
[alfiansyah@valbury.com](mailto:alfiansyah@valbury.com)

**Research Analyst**  
Reny Susanti  
[reny.susanti@valbury.com](mailto:reny.susanti@valbury.com)

Michael Handisurya  
[michael.handisurya@valbury.com](mailto:michael.handisurya@valbury.com)

Budi Rustanto  
[budi.rustanto@valbury.com](mailto:budi.rustanto@valbury.com)

Winnie Rahardja  
[winnie.rahardja@valbury.com](mailto:winnie.rahardja@valbury.com)

Regina Sitepu  
[regina.sitepu@valbury.com](mailto:regina.sitepu@valbury.com)

Devi Harjoto  
[devi.harjoto@valbury.com](mailto:devi.harjoto@valbury.com)



[valburyriset@bloomberg.net](mailto:valburyriset@bloomberg.net)

## Branch Office

**Jakarta**  
Rukan Grand Aries Niaga  
Blok E.1 No. 1 V Jl. Taman Aries, Kembangan  
Jakarta 11620  
Phone : +62 21 - 2254 2390

Jl. Pluit Putra Raya No. 2  
Jakarta 14450  
Phone : +62 21 - 292 64 300

Rukan Plaza Pasifik  
Jl. Raya Boulevard Barat Blok A1 No. 10  
Jakarta 14240  
Phone : +62 21 - 294 515 77

**Medan**  
Komplek Jati Junction No. P5-5A  
Jl. Perintis Kemerdekaan, Medan 20218  
Phone : +62 61 - 888 16222

**Pekanbaru**  
Jl. Tuanku Tambusai  
Komplek CNN Blok A No. 3, Pekanbaru 28291  
Phone : +62 761 - 839 393

**Palembang**  
Komplek Ruko Palembang Square Blok R No. 12  
Jl. Angkatan 45, Palembang  
Phone : +62 711 5734 787

**Bandung**  
Jl. HOS Tjokroaminoto No. 82  
Bandung 40171  
Phone : +62 22 - 872 55 800

**Semarang**  
Candi Plaza Building Lt. Dasar  
Jl. Sultan Agung No. 90-90A, Semarang 50252  
Phone : +62 24 - 850 1122

**Yogyakarta**  
Jl. Magelang KM 5.5 no. 75, Yogyakarta 55000  
Phone : +62 274 - 623 111

**Malang**  
Jl. Pahlawan Trip no. 7  
Malang 65112  
Phone : +62 341 - 585 888

**Surabaya**  
Pakuwon Center Tunjungan Plaza 5 Lantai 21  
Jl. Embong Malang No.1, Surabaya 60261  
Phone : +62 31 - 295 5788

**Denpasar**  
Jl. Teuku Umar No. 177  
Komplek Ibis Styles Hotel, Denpasar Bali 80114  
Phone : +62 361 - 225 229

**Banjarmasin**  
Jl. Gatot Subroto No.33  
Kel. Kebun Bunga, Kec. Banjarmasin Timur  
Kal-Sel 70235  
Phone : +62 511 - 3265 918

**Makassar**  
Jl. Veteran Selatan No. 535A  
Makassar 90131  
Phone : +62 411 857 123

## Galeri Investasi VSI

**Padang**  
Jl. Kampung Nias II No. 10,  
Kel. Belakang Pondok  
Kec. Padang Selatan, Padang 25211  
Phone : +62 751 - 895 5747

**Solo**  
Jl. Ir. Soekarno No. 31, Solo  
Phone : +62 271 - 621 177

**Manado**  
Grand Kawanua Citywalk, Ruko Blok B-01  
Jl. A.A Maramis, Kairagi II, Manado 95254  
Phone : +62 431 - 894 5023

## Galeri Investasi BEI

**Jakarta**  
Universitas Mercu Buana  
Phone : +62 21 - 585 7694

Universitas Gunadarma  
Phone : +62 21 - 872 7541 /  
877 16432 ext.502

**Pekanbaru**  
Polteknik Caltex Riau  
Phone : +62 761 - 53 803

**Yogyakarta**  
Universitas Teknologi Yogyakarta  
Phone : +62 274 - 373 955

Universitas Atma Jaya  
Phone : +62 274 - 487 262

Universitas Kristen Duta Wacana  
Phone : +62 274 - 544 032

**Banjarmasin**  
Universitas Lambung Mangkurat  
Phone : +62 511 - 749 6639